"EL LOCO PEPE" DEMORADO EN ROBOS Y HURTOS

REGRESO DE CHILE: SI NO TIENE ASUNTO PENDIENTE SALDRIA LIBRE

Legendario pistolero, condenado en Chile a 82 años, "El Loco Pepe", José Roberto Rubio, indultado, regresó y está demorado en Robos y Hurtos. Sin causa pendiente, sería liberado. Se lo ve en Ezeiza. (P. 8)

Año XV - Bs. As., Miércoles 19 de Julio de 1978 - Nº 4.740 - $ 170

RECARGO VIA AEREA $ 25.-

MUNDIAL 78: LOS DOS EXPULSADOS DE HUNGRIA, UN AÑO DE SUSPENSION

¡GOLEO RIVER!

DIVORCIO DE JULIO IGLESIAS: ¿MIRTHA MASSA ES CULPABLE? INDICIOS CONCRETOS DE "GRAN AMISTAD"

Parecía un partido con problemas para el local, pero, de repente, ¡River! Fue un alud en el segundo tiempo y goleó a la Liga por la Copa: 4 a 0. Este es el tercer gol y lo convierte el mundialista Oscar Ortiz. River fue dominador y más equipo. Vencedor indiscutible. (P. 12, 13 y 24)

AUMENTOS

DE ACUERDO CON LO ANUNCIADO, DESDE HOY ESTAN EN VIGENCIA EN TAXIS, CIGARRILLOS Y AERONAFTA

BOLIVIA

SILES ZUAZO HACE HUELGA DE HAMBRE CONTRA EL FRAUDE. ANULARAN ALGUNOS DE LOS ESCRUTINIOS

Perú: Constituyentes y Graves Disturbios

LIMA, 18 (DPA y UPI). — La junta preparatoria de la asamblea constituyente peruana se instaló hoy en Lima en medio de violentas manifestaciones callejeras y en un ambiente de tensión cuando los 100 legisladores cumplían con el juramento de rigor.

El líder del Partido Aprista peruano, el octogenario Víctor Raúl Haya de la Torre, que preside la junta preparatoria por haber obtenido el mayor caudal electoral por el sistema de voto preferencial, suspendió inesperadamente la sesión de juramentación y convocó para más tarde la continuación de la misma.

Este "cuarto intermedio" fue atribuido a que los legisladores que conforman los partidos de izquierda se habrían negado a jurar ante Haya de la Torres y la Biblia.

Desde el inicio de la sesión de instalación de la junta, se escucharon sistemáticos insultos e injurias recíprocas entre los partidarios de los grupos de la derecha y la izquierda.

Grupos de personas ubicadas en las zonas preferenciales dentro del recinto del Congreso de la República lanzaban insultos cuando ingresaban los respectivos asambleístas.

♦ HUELGA DE MAESTROS: UN MUERTO

Un maestro murió en el hospital luego de caerle en la cabeza una bomba lacrimógena, y un número no precisado de personas fueron heridas hoy, durante lo que pareció una batalla campal entre docentes estatales, en huelga desde hace 72 días, y numerosos efectivos policiales en el centro de esta capital.

Miles de maestros marcharon frente al antiguo Congreso, donde se reunía una junta preparatoria para la Asamblea Constituyente, para exigir que sus demandas sean atendidas por el gobierno militar.

Un maestro de unos 30 años, identificado como Oscar Buze Torne, se encontraba en la escalinata del Ministerio de Economía y Finanzas, cercano al Congreso, cuando desde un carro blindado la policía disparó una bomba lacrimógena que le dio en la cabeza y le ocasionó la muerte.

Grupos de manifestantes, enfurecidos por el ataque policial, arremetieron con piedras y palos, y en momentos los efectivos policiales tuvieron que replegarse.

♦ BRASIL: ULTIMATUM A MEDICOS

RIO DE JANEIRO, 18 (AFP). — El gobierno brasileño lanzó hoy un ultimátum para que en 48 horas vuelvan al trabajo unos 6.000 médicos de Río de Janeiro y estudiantes del último año de medicina, en huelga desde hace una semana.

La situación es igualmente dramática en San Pablo, donde 8.000 funcionarios de uno de los más grandes hospitales de América latina —entre los cuales figuran 2.000 médicos, profesores e internos— están en huelga desde hace una semana para obtener un aumento del 100 por ciento de sus salarios.

BOLIVIA: DEPURARAN

• Quitan Autoridad a Cortes Departamentales

LA PAZ, 18 (AP, UPI y DPA). — La Corte Nacional Electoral privó temporalmente de autoridad a las cortes departamentales para dar paso a un período de intensiva "depuración" de los sufragios emitidos el domingo antepasado, como emergencia de las reiteradas denuncias de que las elecciones fueron fraudulentas.

La determinación, que podría introducir variaciones importantes en las cifras hasta ahora conocidas, y que favorecía con más del 51 por ciento al candidato oficial, el general Juan Pereda, está dentro de las "prescripciones reconocidas por la ley a la Corte Nacional", y según el texto de la resolución especial emitida esta tarde, es una respuesta a las reclamaciones de los partidos que denunciaron el presunto fraude.

"Los partidos —dice el documento— han impugnado la validez de los cómputos departamentales, con pruebas preconstituidas que deben ser adecuadamente analizadas por la Corte Nacional Electoral".

La resolución pareció además una respuesta de la Corte a la preocupación expresada por la legalidad del proceso por el Departamento de Estado de los Estados Unidos y Venezuela. Es obligación de la Corte, añadió el documento, adoptar medidas jurídicas que, sin contrariar el espíritu de la ley que interpreta los principios básicos de la Carta Magna, devuelva, en lo nacional e internacional, la confianza en la legalidad y pureza de la función del voto".

Se aclaró asimismo que los cómputos que han sido dados a la publicidad hasta ahora no son definitivos.

Entre tanto, se preparaba la inauguración en La Paz de otra Conferencia Nacional de la Central Obrera Boliviana (COB), de tendencia izquierdista, para tratar, entre otros asuntos, el denunciado fraude oficial en favor del candidato presidencial general Juan Pereda, en las elecciones generales celebradas el 9 de este mes.

El general Juan Pereda pasó a comandar en las últimas horas el cómputo de votos en el vital departamento (provincia) de La Paz, a 10 días de la primera experiencia democrática boliviana desde 1966, en medio de una exasperante lentitud en el recuento y de renovadas denuncias de fraude en favor del candidato oficial.

De acuerdo con los últimos datos de la Corte Departamental de La Paz, la Unión Nacionalista del Pueblo (UNP) de Pereda había reunido hasta hoy 100.523 votos, mientras que su inmediato perseguidor el Frente de la Unidad Democrática y Popular (FUDP) del ex presidente Hernán Siles Zuazo, alcanzó solo 71.977 votos.

El doctor Martín Kriel, observador del Consejo Mun-

ANIVERSARIO Y FUTURO POLITICO URUGUAYO

MONTEVIDEO, 18 (ANSA). — Las fuerzas armadas uruguayas reiteraron hoy, en el acto central con el que se conmemoró el 148º aniversario de la jura de la Constitución, que el actual proceso que vive el país "será transferido al gobierno que elija el pueblo". Los próximos comicios presidenciales en Uruguay están programados para fines de 1981, sobre la base de un candidato único de los partidos tradicionales (Blanco y Colorado), que deberá contar con el aval de las fuerzas armadas.

El coronel Hugo Arregui, en representación del instituto castrense, afirmó que las fuerzas armadas se reservarán el poder correspondiente para preservar esa nueva democracia, "dejándose plena y expresa constancia que no se permitirá ningún tipo de revisionismo contra el instituto armado durante su actuación en la lucha contra aquellos que pretendieron trastornar y destruir nuestro estilo de vida".

La ceremonia, a la cual asistió el presidente de la República, Aparicio Méndez; los comandantes en jefe de las fuerzas armadas y las más altas autoridades de gobierno, se realizó en la plaza Constitución, frente al Cabildo, donde en 1830 se firmó la primera carta magna del país.

El coronel Arregui agregó que "el revisionismo que pueden iniciar las fuerzas armadas en cualquier momento, cuando surjan las pruebas correspondientes, será contra aquellos que, usufructuando la situación que vivía el país, lograron beneficios para ellos o sus familiares o actuaron junto a los movimientos subversivos en momentos en que integrantes de las fuerzas conjuntas (policial-militares) morían luchando".

El jerarca castrense afirmó que "la unidad nacional se halla sólidamente fundada sobre la libertad", y apuntó que "mantener, respetar y hacer respetar dicha unidad es pura y exclusivamente obligación de las fuerzas armadas".

PROBETAS Y "SUPERHOMBRES"

LONDRES, 18 (UPI) — Un miembro del Parlamento advirtió hoy que al menos de que se tomen todas las precauciones posibles, el primer experimento mundial de un bebé engendrado dentro de una probeta podría algún día ser usado para producir la raza superior que Adolfo Hitler quería.

Leo Abse, un miembro del Partido Laborista de la Cámara de los Comunes, acompañó su advertencia con la esperanza de que se vea coronado de éxito el parto del bebé de la señora Lesley Brown concebido en un tubo de pruebas en el hospital del distrito de Oldham, en Manchester. La señora Brown espera que su hijo nazca dentro de las dos próximas semanas.

Abse, que ha persuadido al gobierno para que celebre un debate especial sobre genética, señaló que el empleo de la probeta no deja de tener sus peligros.

El bebé de la señora Brown fue engendrado en una probeta en el laboratorio de ginecología de Patrick Steptoe, con un óvulo de ella y el esperma de su esposo, John Brown, y técnicas de experimentación desarrolladas en 12 años. El óvulo fertilizado fue reimplantado seguidamente en la matriz de la señora Brown.

OVNI: Bases de Operaciones en Andes Peruanos

LIMA, 18 (ANSA). — En las cercanías de las lagunas andinas de Pomacocha y Pomabamba, en la poco accesible región central cordillerana del Perú, habría una "base de operaciones" de objetos voladores no identificados, afirma el vespertino limeño "Extra".

La crónica de "Extra" da lugar a declaraciones de una maestra rural y de un obrero de la zona, en las que se dan evidencias de rutinarias apariciones de OVNI, y de evoluciones aparentemente rutinarias.

La maestra, Rebeca Eguzquisa, describió como "medianamente común" observar flotillas de OVNI que llegan y se alejan desde la región hacia distintos rumbos.

El obrero, Adelmiro Jiménez, expresó su deseo de comunicarse con alguna entidad dedicada al estudio de los OVNI para transmitirle su rica experiencia en observaciones.

Una vez más se actualiza el nunca agotado tema de la aparición de vehículos a los que se puede adjudicar origen extraterrestre, dada la alta tecnología no alcanzada por ningún vehículo de nuestro planeta y que les permite súbitos giros en ángulos muy cerrados y a velocidades estimadas elevadísimas, por ende pilotead os por seres de inteligencia superior.

Y justamente el tema reaparece en una región incluida en lo que los "ovniólogos" de los serios y de los otros definieron como "cinturón de ingreso a la atmósfera", que corre desde el Polo Sur hasta el Norte, sobre la Cordillera de los Andes.

EN SAN MARINO, EL GOBIERNO ES DE IZQUIERDAS

SAN MARINO, Italia, 18 — La pequeña República de San Marino, situada en el noreste de Italia, cuenta a partir de ayer con un gobierno de izquierdas, después de que el Parlamento aprobase su designación.

El Congreso de Estado, como se denomina al gabinete, está integrado por cuatro ministros del Partido Comunista, tres del Partido Socialista Sanmarinense y otros tres del Socialista Unitario, grupo que se escindió del Partido Social Demócrata.

♦ "MUY BIEN"

NUEVA YORK, 18 (EFE). — Un ingeniero norteamericano acaba de inventar la solución para uno de los mayores problemas del país: el vicio de los niños por la televisión.

El invento, conocido con el nombre de "Video Procter", consiste en una permite seleccionar los programas que pueden ver los niños y a que hora y día de la semana.

El aparato, del tamaño de una calculadora de bolsillo, se conecta al televisor y hace que éste se encienda tan solo a las horas señaladas.

En caso de que un niño intente encender el televisor a una hora diferente la pantalla permanecerá sin imagen.

crónica EN EL MUNDO

♦ MILITARIZACION

SANTA MARTA, Colombia, 18 (AFP). — El asesinato de dos policías y cuatro civiles a manos de supuestos narcotraficantes, determinó la militarización de este puerto colombiano del Caribe a partir de hoy.

La matanza se registró en Guachaca, un poblado que dista 20 kilómetros de Santa Marta.

Las autoridades detuvieron a unas mil personas en desarrollo de la investigación.

Según informes oficiales, en las últimas dos semanas se registraron 25 muertes violentas, que se atribuyeron a bandas de narcotraficantes.

PERIODISTAS DE USA MULTADOS EN LA URSS

MOSCU, 18 (UPI). — Una corte civil soviética declaró hoy culpables de difamar a la Comisión de Radio y Televisión a dos periodistas norteamericanos, ordenándoles que publiquen retractaciones en diarios estadounidenses o soviéticos en un plazo de cinco días y que paguen multas de 1.144 rublos (1.647 dólares) cada uno en un plazo de 10.

La decisión de la justicia soviética, que no tiene precedentes, podría empeorar aún más las relaciones entre ambos países.

Craig Whitney, del "The New York Times", y Hal Piper, del "Baltimore Sun", fueron declarados culpables después de un juicio de dos horas que incluyó el testimonio de un testigo inesperado: el ex disidente georgiano Zviad Gamsakhourdia.

Whitney y Piper habían publicado artículos en los que citaban a fuentes disidentes que afirmaban que la confesión de Gamsakhourdia, televisada en mayo, había sido fraguada por las autoridades.

El juez Lev Almazov inició el juicio a pesar de que Whitney y Piper se encuentran en Estados Unidos, después de avisar a principios de mes que no participarían en los procedimientos.

Gamsakhourdia miró los tres minutos y medio de película en color sobre su confesión. Se le preguntó si la proyección correspondía con lo que había dicho y respondió que sí. El único testigo, además del disidente, fue Vasily I. Pavlov, camarógrafo del noticiero de Moscú, que filmó la confesión. Dijo que el 11 de mayo filmó "seis o siete minutos" de la confesión y luego dio "por cumplida la tarea".

El fiscal de Estado, Georgi Skaredov, pidió a la Corte que se envíe una carta al Ministerio de Relaciones Exteriores solicitando se retiren las acreditaciones de los periodistas norteamericanos, pero el juez Almazov no mencionó el tema al dar su veredicto. Skaredov recibió permiso para presentar una nota de Whitney sobre los juicios de Ucrania como testimonio de "libelos anteriores", pero el juez no lo autorizó a presentar una carta relevante que Piper había remitido a una compañía de cargas soviéticas para protestar por sus ineficiencias.

Ecuador: Reanudan la Campaña Política

QUITO-GUAYAQUIL, Ecuador, 18 (EFE y UPI). — Jaime Roldos, vencedor en la primera vuelta de las elecciones presidenciales del Ecuador, aseguró hoy aquí que su victoria final será abrumadora.

Roldos y su compañero de fórmula, Oswaldo Hurtado, candidato a la vicepresidencia, afirmaron que en la segunda vuelta (posiblemente en setiembre-octubre) serán respaldados por los sufragios de los otros candidatos de tendencia centro-izquierdista que no entraron en la jornada decisiva.

"Esto servirá para refrendar nuestra contundente diferencia obtenida en la vuelta inicial", agregaron. Sixto Durán Ballén, por su parte, manifestó en Quito que espera triunfar en la segunda vuelta.

"Creo que un gran caudal de los votos que apoyaron a las candidaturas eliminadas podrá definir la situación a mi favor".

"Además, dijo, no buscaré el apoyo de alianzas, pero aceptaré el apoyo sin condiciones.

♦ REANUDARAN CAMPAÑAS

Los dos candidatos que se enfrentarán en la segunda vuelta de las elecciones ecuatorianas, Jaime Roldos y Sixto Durán Ballén, se disponen a reiniciar sus campañas y continúan afirmando las posibilidades de triunfo de sus respectivas causas.

Roldos, de 37 años, centro izquierdista, se consagró triunfador de la primera vuelta por amplio margen, al sumar 452.699 votos, equivalentes al 31 por ciento del total.

Durán Ballén, de 58, postulado por el Frente Constitucionalista, de derecha, fue segundo con 340.447 votos, el 23 por ciento del total de los sufragios emitidos.

Por su parte, los partidos conservadores derrotados en las elecciones del domingo pasado pondrán en juego todas sus energías para frenar en la segunda vuelta el avance del candidato populista.

♦ MODELO DE ORGANIZACION

Las fuerzas armadas ecuatorianas cumplieron cabalmente con su cometido de "garantes de la pureza" de las elecciones presidenciales celebradas el pasado domingo en este país, ya que éstas fueron un modelo de organización.

Así lo declaró hoy martes el ministro de Defensa, general en retiro Andrés Arrata, quien señaló que "la actuación atenta y culta de la fuerza pública en las tareas de control y vigilancia del proceso eleccionario fue un factor decisivo para que el pueblo ecuatoriano concurriera a las urnas con tranquilidad y con la seguridad de que podía ejercer su derecho sin perturbación ninguna".

El general Arrata ratificó, por otra parte, que "sea cual fuere el resultado" de las elecciones, será plenamente respetado, porque tal es la firme resolución de los mandos de las fuerzas armadas.

LOS VOTOS EMITIDOS

• Protesta Siles Zuazo con Huelga de Hambre

dial de Iglesias" a las elecciones bolivianas ratificó el informe sobre fraude electoral presentado por la comisión internacional de observadores.

Kriel, juez constitucional en Colonia, República Federal de Alemania, dijo que por su misma condición de magistrado deseaba dar una visión imparcial del acto comicial realizado el pasado domingo 9.

♦ HUELGA DE HAMBRE DE SILES ZUAZO

El ex presidente Hernán Siles Zuazo inició esta tarde una huelga de hambre, jurando mantenerla "hasta el final", en busca de conseguir que se garantice "el triunfo electoral de la oposición" al régimen militar en las elecciones del domingo antepasado.

Simultáneamente, formuló un llamado a la ciudadanía para que se movilice "en defensa de la voluntad popular" surgida de lo expresado en las elecciones", y a las fuerzas armadas para que "hagan respetar la voluntad popular".

La determinación, que el ex presidente de 69 años cumple en la Nunciatura Apostólica de esta ciudad desde las 17, sumó un ingrediente de tensión al ambiente que vive este país desde que el domingo 9 ejerció por primera vez su derecho a votar después de 12 años.

"Esta, mi actitud —dijo Siles Zuazo—, debe ser interpretada como la necesaria y obligatoria respuesta al pronunciamiento mayoritario del país... así como la expresión del firme propósito de institucionalizar en Bolivia la democracia y la libertad con sentido de justicia social".

Siles acudió a la huelga de hambre —un recurso que alguna vez yo utilizó cuando fue presidente, entre 1956 y 1960— como secuela de la cadena de denuncias que acusan al gobierno militar de haber "torcido la voluntad popular" y de haber hecho fraude.

"Al dar este paso —añadió—, que es la respuesta pacífica, que elude la violencia y trata de conjurar el enfrentamiento, llamo al pueblo boliviano, a las corrientes de oposición democrática, a todos los hombres y mujeres de Bolivia a movilizarse a partir de su propia situación, posibilidades, experiencia y métodos de lucha, en defensa de su soberana voluntad expresada en las elecciones del 9 de julio".

♦ EMERGENCIA: DIRIGENTES UNIVERSITARIOS

Una conferencia extraordinaria de dirigentes universitarios, realizada en la ciudad de Cochabamba, declaró en emergencia a los 50.000 estudiantes de enseñanza superior del país, como "rechazo al fraude electoral y en defensa del voto popular contra el continuismo de la dictadura".

CONVENCION DERECHOS HUMANOS, EN VIGENCIA

WASHINGTON, 18 (UPI). — La dignidad del hombre y su derecho a la libertad dieron hoy un paso en firme hacia su consolidación en América, al entrar en vigor la convención interamericana de derechos humanos.

La entrada en vigor se produjo en una vistosa ceremonia en presencia de todos los embajadores en la organización de Estados Americanos (OEA) al depositar la ratificación el embajador de Grenada, Fabián A. Redhead, en manos del secretario de la OEA, Alejandro Orfila.

Redhead subrayó lo que quizá fue pura coincidencia o hecho ex profeso: la convención entra en vigor cuando en la fecha se conmemora la toma de la bastilla por el pueblo francés en 1789, el hecho más espectacular de la Revolución Francesa.

"Es con sentido de profunda humildad que mi país participa en este acto histórico —agregó el grenadino— bien al tanto de que como nueva nación, tenemos mucho que aprender".

"Este es un momento histórico para las Américas", proclamó Orfila, para apuntar de inmediato: "Hay momentos en la historia en que las naciones y las comunidades llegan a una divisoria línea histórica..."

"Ante este punto descansa la firme visión y la indoblegable determinación de aquellos cuyas duras tareas han creado las condiciones para una nueva era en la historia de la humanidad", apuntó Orfila.

Curiosamente, cupo el honor al más pequeño estado miembro de la OEA, que la firma de su embajador pusiera en vigor a la convención, también conocida como el pacto de San José, por haber sido adoptada en una conferencia especializada efectuada en Costa Rica en noviembre de 1969.

Al entrar en vigor, el pacto de San José adolece de la innegable debilidad de que las cuatro mayores naciones del sistema, Argentina, Brasil, Estados Unidos y México, no se han adherido al pacto.

PARALIZARA A NICARAGUA UNA HUELGA

MANAGUA, 18 (AP). El Frente Amplio de Oposición, una nueva organización política que agrupa a todos los partidos opositores en Nicaragua, anunció hoy que todo está listo para una huelga nacional decretada para mañana para protestar por la situación crítica por la que atraviesa el país.

Rafael Córdova Rivas, presidente de la Unión Democrática de Liberación (UDEL), y miembro de FAO, dijo que a pesar de las presiones que el gobierno está ejerciendo sobre la empresa privada para que no se una al paro, se han recibido de todo el país

El paro será únicamente de 24 horas y es para protestar no solo por la situación reinante en el país, sino por los sangrientos sucesos de la semana pasada en varias ciudades del Sur de Nicaragua, que dejaron un saldo de 11 muertos, incluyendo un oficial del ejército y más de 60 heridos.

♦ HONDURAS ESTA QUE ARDE

TEGUCIGALPA, 18 (EFE). — El ex jefe de Estado de Honduras, Oswaldo López Arellano, calificó de "alarmantes" las informaciones que recibe en los Estados Unidos sobre su país.

López Arellano, que atiende desde hace mucho tiempo asuntos personales en Norteamérica, dijo en una entrevista que por la situación hondureña "dan ganas de venir a llevarse la familia. Cuando se regresa se encuentra que la situación es más grave que cuando se partió".

Oswaldo López Arellano afirmó que está dispuesto a plantear algunas soluciones a la presente crisis hondureña. Proyecta convocar a una reunión de prensa, para que los otros sectores de la vida nacional puedan manifestarse sobre sus soluciones propuestas.

NUEVO! CELERBLOQUE®

Ladrillo cerámico especialmente diseñado para la ejecución de mampostería portante con mayor economía de materiales y mano de obra.

Costo comparativo por m² de mampostería.

MATERIALES	LADRILLOS COMUNES	CELERBLOQUES 18-19-40
LADRILLOS	118 x $ 28.- $ 3.304.-	12,5x$ 367.- $ 4.587.-
CAL: KG. $ 40.-	15 KG. $ 600.-	1¼ KG. $ 50.-
ARENA: m³ $ 7.000.-	0,095 m³ $ 665.-	0,011 m³ $ 77.-
CEMENTO: KG. $ 48.-	NO LLEVA $	0,5 KG. $ 24.-
MANO DE OBRA	$ 2.370.-	$ 570.-
COSTOS TOTALES	$ 6.939.-	$ 5.308.-

ECONOMIZA$ 1.631.- Por m²

Palmar

Rivadavia 926, 1er. Piso - Capital 37-7404/10
Ruta 3 Km. 27 - G. de Laferrere 651-8562

(Precios especiales para empresas constructoras y mayoristas)

"PIELES ROJAS": EL GENOCIDIO CONTINUA

WASHINGTON, 18 (EFE). — Dirigentes de tribus indias acusaron hoy martes al gobierno norteamericano de haber practicado el genocidio contra los habitantes originales de este país.

Ese genocidio continúa, unas veces de forma directa, otras indirecta, aún hoy, proclamó un comunicado que firmaron los líderes de las tribus navajo, sioux e iroquois.

En su cuarto día de "ocupación pacífica" de la capital, los tres millares de indios que se desplazaron a Washington marcharon sobre la sede del FBI y acusaron a las fuerzas del orden del "hombre blanco" de haber matado a 400 indios en los últimos cuatro años.

La mayor parte de ellos murieron en enfrentamientos violentos con la Policía Federal que comenzaron cuando los indios se resistieron a ver invadidos sus derechos.

Ataviados con plumas en la cabeza, trajes típicos y mocasines fabricados por sus propias manos, los indios continúan atrayendo la curiosidad de los washingtonianos y de numerosos turistas.

Pero los legisladores del país, que tienen pendiente la aprobación de once leyes que modificarían los tratados existentes con las tribus, no les hicieron caso hasta ahora.

Ayer lunes, los indios marcharon hacia el Congreso y celebraron una manifestación ante su escalinata para pedir que no se apruebe ninguno de esos once proyectos.

El presidente Carter, que anoche regresó a Washington de Bonn, tampoco tiene previsto conferenciar con los dirigentes de las tribus que se encuentran en la capital.

YATAY 240 Sociedad Cooperativa de Crédito Ltda.

Lo mas efectivo es el Contado.

Para pagar todo lo que Ud. desea comprar.

Créditos para Consumo en efectivo y en el acto.

HOY LO SOLICITA. HOY LO OBTIENE.

Avellaneda 3201 esq. Cuenca
Tel. 612-9676 - Capital

Sábados 17 hs.
Domingos 15 y 17 hs.
LOCALIDADES NUMERADAS

JULIETA MAGAÑA

Estrellas
RIOBAMBA 280
LOCALIDADES EN VENTA

SE DESPEDIRA DEL II CUERPO DE EJERCITO

Videla Viaja a Rosario

El teniente general Jorge Rafael Videla se despedirá del personal del Segundo Cuerpo de Ejército con asiento en Rosario, en la que será la última de sus visitas a guarniciones del interior como comandante en jefe, antes de pasar a retiro el próximo 1º de agosto. Con anterioridad visitó la sedes de los comandos de los cuerpos Quinto y Tercero, en Bahía Blanca y Córdoba, respectivamente.

De acuerdo con lo anunciado, la ceremonia se efectuará hoy, a las 18, y en la oportunidad, Videla dirigirá la palabra a jefes, oficiales y suboficiales de esa unidad, que es comandada por el general Leopoldo Fortunato Galtieri.

El viernes próximo, el teniente general Videla cumplirá con idéntica actividad en el Comando del Primer Cuerpo, con asiento en Palermo, para finalizar con las despedidas a los distintos cuadros del arma el lunes de la semasa entrante en el Comando de Institutos Militares de Campo de Mayo.

♦ VIOLA

De acuerdo con lo que se supo en medios castrenses, el 31 del corriente, en ceremonia a cumplirse aproximadamente a las 17 en el Regimiento I Patricios, asumirá el cargo de comandante en jefe del Ejército el general Roberto Viola, quien posteriormente, a las 19, prestará juramento en el Palacio del Congreso de la Nación, como nuevo miembro de la Junta Militar.

Se estima que el 1º de agosto, ya en su condición exclusiva de presidente de la Nación, el teniente general Jorge Rafael Videla dirigirá un mensaje al país al iniciarse la nueva etapa del proceso de reorganización nacional. Al día siguiente será despedido por sus camaradas del Ejército en un acto a realizarse en el Colegio Militar de la Nación.

♦ BRIGADIERES: REUNION

Temas de carácter institucional, entre ellos los referidos a la situación presupuestaria para el resto del ejercicio 1978, novedades de equipamiento y el desarrollo de la capacidad operativa de la fuerza fueron considerados por los brigadieres en actividad durante una reunión efectuada ayer en el edificio "Cóndor". La misma fue presidida por el Comandante en Jefe de la Fuerza Aérea, brigadier general Orlando R. Agosti.

Asimismo fueron tratados diferentes temas que hacen al Proceso de Reorganización Nacional, tales como las proposiciones que establecen las relaciones entre la Junta Militar y el Poder Ejecutivo Nacional; inserción del P.E.N. en el esquema militar; pautas para la futura Ley de Obras Sociales; Ley de Competencia de los Ministerios y pautas para la acción de gobierno en los años 1979/1981.

Por lo que se refiere al ámbito internacional se consideraron en especial temas que gravitan sobre las relaciones argentinas con otros países continentales, como negociaciones argentino-chilenas; proyecto Corpus-Itaipú; proyecto Yaciretá y derechos humanos.

La reunión, que comenzó a las 9 y se prolongó hasta las 13.30, culminó con un almuerzo que finalizó a las 15.30.

♦ REUNION DE ALMIRANTES

Los almirantes en actividad realizaron ayer, en el edificio "Libertad", sede del Comando en Jefe de la Armada, una reunión que fue presidida por el titular del mismo, almirante Emilio E. Massera. Respecto de los temas tratados durante la misma, que se prolongó por espacio de dos horas, no se dio a conocer ninguna información.

Sacrificio

Escribe
AMERICO BARRIOS

NO todas las personas son indiferentes a los problemas sociales que padece la Humanidad. Yo, felizmente, jamás he visto a nadie que no se conturbara ante el mal que sufría alguna persona y que no tratara, por los medios a su alcance, de darle solución. Todos los días muchas personas resuelven problemas de otras muchas personas. Claro que son soluciones para un individuo. Para dos. O para cien. Es una manera de solucionar episodios y lo que hace falta es dar soluciones de fondo para los problemas de fondo. Es en vano que una persona sensible se desespere por solucionar un problema de fondo si no está en situación de fuerza para lograrlo. Muere como una antorcha humana, a lo bonzo, para llamar la atención del Mundo, pero no logrará el bien deseado y por el cual se ha ofrecido en holocausto.

♦

Cosas así, por tremendas que sean, impactan a los testigos del episodio terrible, pero no a la Humanidad a la cual llega el eco del suceso y, a veces, una fotografía. Es un eco, nada más. Hace pocas horas un ministro metodista, William Doricks, de 37 años, padre de un niñito, se hizo crucificar como Jesús, con clavos verdaderos. La cruz se apoyó en un árbol, y tuvo las manos clavadas, igual que los pies, en el madero. Y en ese estado, sin un quejido, dirigió un sermón a los curiosos. Pidió que allí, en ese lugar, Oakland, California, y en todo Estados Unidos, terminara el crimen, y que los hombres pudieran transitar de noche sin ser asaltados y las mujeres ultrajadas. Pidió justicia. Y solidaridad social. Diez minutos después con una sierra cortaron las cabezas de los clavos, el hombre se arrodilló, rezó, y alzando al hijito, apretado contra su corazón, se fue caminando hacia su hogar. Había cumplido con su deseo de llamar la atención del Mundo. Si hubo fraude, el propósito buscado es muy noble.

♦

Es un acto de amor al ser humano. Pero no es suficiente. Ese gesto individual debe convertirse en una idea, en un sentimiento, y atrapar a toda la Humanidad. Solamente así nuestros mejores deseos se convertirán en realidad. ¿NO LE PARECE?

Américo Barrios

EL CANCILLER MONTES LLEGO A ROMA

ROMA, 18 (UPI). — El canciller argentino, vicealmirante Oscar Montes, llegó hoy a esta capital en escala de una gira europea que incluirá a Rumania, Austria, Yugoslavia y España.

Montes fue recibido en el aeropuerto internacional Leonardo Da Vinci por los embajadores argentinos en Italia, Rolando José Ghisani, y ante el Vaticano, Rubén Blanco.

Asistentes del ministro dijeron que Montes no tenía previsto reunirse con funcionarios italianos durante su estada extraoficial en Roma.

Dijeron que continuará viaje a Bucarest probablemente mañana, para trasladarse posteriormente a Viena, donde se reunirá con los embajadores argentinos acreditados en Europa, antes de dirigirse a Belgrado, a fin de participar en la conferencia de los países no alineados, que se iniciará el martes próximo.

Antes de llegar a Roma, durante una escala técnica del avión en el aeropuerto madrileño de Barajas, Montes había dicho que el Movimiento de Países no Alineados "sigue teniendo una gran vigencia".

Expresó que "el Movimiento de Países no Alineados tiene que moderar la posición de los países en vías de desarrollo para que, junto con los desarrollados, que también tienen que moderar su posición, puedan llegar a un nuevo encuentro como la Conferencia Norte-Sur, pero con muchas más perspectivas de solución favorable para ambas partes".

Acerca de la posibilidad de elecciones en su país a corto o mediano plazo, dijo que "Argentina, como se ha dicho reiteradamente, pretende cumplir objetivos y no establecer fechas", subrayando que "en nuestro estatuto de reorganización nacional establecemos claramente a qué objetivos queremos llegar antes de pasar a una democracia firme, federativa y estable".

El vicealmirante Montes indicó que una vez finalizada la Conferencia de Países no Alineados, el 28 de este mes volverá a España para permanecer tres días, durante los cuales tiene previsto entrevistarse con su colega español, Marcelino Oreja.

GARCIA MARTINEZ: "SIN MAGIA"

Saliendo al cruce de versiones que indican que el próximo 10 de agosto el ministro de Economía, doctor Alfredo Martínez de Hoz, pronunciará un discurso trascendente, el jefe de asesores de esa cartera, Luis García Martínez, intentó soslayar esa espectativa afirmando que "no hay que esperar ninguna cosa espectacular, pues las soluciones misteriosas que de la noche a la mañana cambien el panorama no existen".

Luego advirtió que "no hay poderes mágicos que puedan lograr cosas de esa naturaleza. Lo importante es que se siga una línea política sensata, responsable, que dé un futuro al país". Finalmente eludió este tema para hablar sobre el pronunciamiento de la llamada "cumbre de Bonn", donde participaron las máximas jerarquías de potencias mundiales

Como se sabe, la reunión se concretó con el propósito de "sacar al mundo no comunista del estancamiento y reducir el elevado nivel de desempleo". Al respecto, García Martínez advirtió que "del curso futuro de la economía occidental dependen en buena medida las posibilidades de desenvolvimiento de nuestra propia economía". Explicó luego que la voluntad dominante en los líderes del mundo occidental es la de colaborar y de evitar que "sálvese quien pueda" haga retornar a Occidente a una situación como la que se vivió en la crisis del '30.

♦ RENUNCIA ACEPTADA

El ministro de Economía aceptó la renuncia presentada por el representante financiero de la Argentina en Europa, José María Dagnino Pastore, a quien se le dan las gracias por los servicios prestados.

Según consigna la información oficial difundida anoche en el palacio de Hacienda, la dimisión fue presentada por Dagnino Pastore el día 14 del corriente.

NUEVO MINIMO NO IMPONIBLE

La Dirección General Impositiva dio a conocer en la víspera los nuevos montos del mínimo no imponible. Corresponden 375.830 pesos mensuales para el trabajador soltero, en relación de dependencia y 519.330, para el trabajador con familia tipo (esposa y dos hijos) y otras cargas. Los referidos importes deben ser considerados durante el mes de agosto. La resolución conocida ayer, lleva el número 2061.

El texto de la resolución dice: "El director general (subrogante) de la Dirección General Impositiva resuelve: artículo 1.- A los fines previstos en el artículo 5º de la Resolución General 2045, para los pagos que se efectúen durante el transcurso del mes de agosto del presente año, serán de aplicación los importes correspondientes a las deducciones a que se refieren los artículos 22, 23 y 74 inciso b), de la ley de Impuesto a las Ganancias Nº 20.628, texto ordenado en 1977, y los tramos de la escala contenida en el artículo 83 de la misma, que se consignan en planilla anexa a la presente, actualizados provisionalmente para el mes de julio de 1978".

♦ LOS NUMEROS

El trabajador soltero tendrá una deducción por entradas netas mensuales de $ 204.998, al que hay que agregar $ 170.832 en concepto de deducción especial, de acuerdo al artículo 23, inciso c) de la ley 20.628. Ello suma $ 375.830.

Para el trabajador casado, con familia tipo le corresponde además deducir mensualmente, $ 47.833 por esposa, y $ 31.889 por cada hijo. En los casos que correspondan habrá que agregar $ 27.933 por primas de seguro (art. 74 inciso b) ley 20.628 e igual suma por gastos de sepelio (art. 22, ley 20.628).

BALANZA COMERCIAL: SUPERAVIT EN LA PRIMERA MITAD DEL AÑO

El subsecretario de Negociaciones Económicas Internacionales, licenciado Alberto Grimoldi, anunció que en el primer semestre de 1978, según cifras estimativas, la balanza comercial registró un superávit de 1.000 millones de dólares.

El funcionario formuló el anuncio en el transcurso de una conferencia de prensa, durante la cual informó, también, sobre un programa de misiones comerciales a varios países que el departamento de Estado a su cargo organizó a través de la Dirección Nacional de Promoción Comercial.

Sin brindar mayores precisiones sobre el saldo del comercio exterior en el primer semestre, Grimoldi solo señaló que "se exportó un poquitito más y se importó un poquitito menos".

En cuanto a las misiones comerciales, señaló que el programa se iniciará en setiembre de este año

TEMA ANTARTICO: "MAXIMO SECRETO"

Sobre la base del anteproyecto elaborado en la reunión anterior en Canberra, Australia, y dentro de un "máximo secreto", delibera la II Reunión Consultiva Especial de los Estados Partes del Tratado Antártico, que elaborará la convención internacional para la explotación de los recursos del continente austral. Asisten Argentina, Australia, Bélgica, Chile, Estados Unidos, Francia, Japón, Nueva Zelandia, Noruega, Polonia, Sudáfrica, Gran Bretaña y la Unión Soviética.

El hermetismo dispuesto por el presidente de la asamblea, doctor Raúl Medina Muñoz, abarca no solo al acceso a las deliberaciones, a la consulta a los delegados, sino también a las propuestas que cada misión presenta. Ayer no hubo sesión plenaria procediéndose a la designación de grupos de trabajo que durante tres horas de reunión se abocaron a la consideración de los puntos capitales del anteproyecto, es decir, el político y el científico.

La adopción del anteproyecto de Canberra como base para la reunión tenía aparentemente consenso general entre las delegaciones. De todas maneras, esa posición fue expresada por el delegado norteamericano, Robert Brewster, en la sesión de apertura y contó con la aprobación general.

Brewster señaló que "si nosotros, como partes consultivas, nos ponemos a la altura de nuestras responsabilidades y configuramos un régimen que, aparte de su eficacia esté abierto a legítimos intereses de otro origen, creo que nuestra labor alcanzará plena aceptación internacional". Añadió que si no se satisfacen esos criterios "la iniciativa bien podría pasar a otros ámbitos".

♦ POSICIONES DIVERGENTES

El delegado de Estados Unidos puso de manifiesto, la existencia de posiciones divergentes al decir sobre el anteproyecto de convención "tomamos nota de que subsisten en su texto, importantes cuestiones. Sin embargo, creemos que refleja el real progreso que hicimos y que contiene las líneas generales y gran parte de la sustancia de una convención aceptable". Consideró, asimismo, que en la actual reunión se podrán "reducir las diferencias pendientes contenidas en el anteproyecto".

RECITAL DE RECITALES
PEDRITO RICO
TEATRO Estrellas
RIOBAMBA Y SARMIENTO - 46-6759
HOY 20 HORAS

Nuevos Changarines Trabajan; los Estibadores Analizan Situación

PUERTO: TAREA CASI NORMAL

Por segunda vez consecutiva se cumplieron anoche tareas nocturnas en el puerto metropolitano, a cargo del personal contratado provisoriamente por las autoridades portuarias, mientras los 10.000 estibadores en conflicto deliberaban sobre la conveniencia de dejar de lado la actitud de no trabajar de noche, en feriados u horas extras, en apoyo de sus reivindicaciones salariales.

De los 600 estibadores registrados en la capitanía de puertos desde que se abrió el registro anteayer, anoche trabajaron 317, en la carga de 16 buques. Esa cifra duplicó virtualmente a la de la noche anterior cuando cumplieron tareas 134 trabajadores en la carga de apenas siete buques.

Precisamente a la espera de la decisión de los estibadores tradicionales, la capitanía de puertos suspendió la incorporación de nuevos estibadores cuando se llegó a la cifra de 600 y pese a que la convocatoria alcanzó a un millar.

Esta actitud, que determinó que unos 250 postulantes debieran regresar ayer a la mañana a sus hogares frustradas sus expectativas de trabajar, fue adoptada "debido a que hay indicios de que la gente vieja va a reconsiderar su negativa a trabajar de noche".

De todos modos, los medios oficiales portuarios se mostraban optimistas sobre una paulatina solución del conflicto, y con respecto a las tareas nocturnas dijeron que "están lejos de ser normales, debido a que la gente nueva no está familiarizada con el trabajo".

Las tareas de los 317 trabajadores provisorios se desarrollaron anoche en el puerto metropolitano bajo una rigurosa vigilancia de efectivos de la Prefectura Marítima Argentina.

A los trabajadores inscriptos se les entregó un certificado provisorio que los habilita a trabajar hasta el 31 del corriente de 19 a 1. Se explicó que ello obedece a que en ese lapso se culminará la tarea de averiguación de antecedentes, y aquellos que no tengan problemas en ese sentido serán incorporados al plantel tradicional.

"Por otro lado —se advirtió— de los 10.000 que había antes de la apertura del registro saldrán unos cuantos. Son aquellos que reúnan en el mes los 12 jornales y cuatro de ellos nocturnos establecidos por la resolución 32 de la Secretaría de Intereses Marítimos".

"Esa medida sigue vigente y se va a poner en vigor, porque queremos que la gente que trabaje en el puerto sea efectivamente un estibador, y no que venga a hacer su jornal de changa".

Una copia de esa disposición estaba ayer en exhibición en la puerta de la capitanía, y la fecha de vigencia (marcada a mano) era la del 7 de julio, por lo que el primer plazo vencerá el 7 de agosto.

De todos modos, y pese al optimismo existente, los voceros dijeron: "No se puede hablar todavía de normalización, y habrá que esperar dos o tres días para ver cómo se encamina la cosa".

En cuanto al problema general de la congestión del puerto, se reiteró que la incidencia del conflicto laboral no es decisiva, y que si se trabajara normalmente en vez de haber 100 esperando, la fila sería de 80.

El personal recientemente contratado para efectuar tareas reforzó los planteles habituales de obreros estibadores.

LOS SINDICALISTAS SE REUNIRAN HOY EN CGT

El interventor en la Confederación General del Trabajo, coronel José Hipólito Núñez, recibirá hoy a las 10, en el salón de actos de la CGT, ubicado en Azopardo 802, a un conjunto numeroso de secretarios generales pertenecientes a gremios no intervenidos. A la reunión también se sumarán dirigentes de diversos puntos del interior del país y, probablemente, los interventores militares de algunas organizaciones como la UOCRA, UOM y SMATA, entre otras.

♦ SALARIOS

La noticia se deslizó anoche a manera de confirmación en fuentes sindicales, dado que la intervención militar en la central obrera prosigue con su política de cerrado hermetismo hacia con los hombres de prensa. En la misma fuente pudo saberse que durante el mencionado plenario se analizarán diversos aspectos relativos a la actualidad sindical, no descartándose que se aborden tópicos como salarios y alza del costo de vida; normalización de las entidades sindicales intervenidas; viviendas obreras y libertad de presos gremiales sobre quienes no pesan condenas.

♦ GIRA DE UN FUNCIONARIO

El director nacional del Servicio del Empleo, organismo dependiente del Ministerio de Trabajo, coronel (RE) Jorge Albertolli, viajó con destino a las provincias de Chaco, Formosa y Misiones.

Durante su gira, el funcionario tendrá a su cargo la coordinación de la labor que realizan los servicios nacionales de empleo en las distintas delegaciones regionales del aludido ministerio.

EXPORTACION DE CUEROS CRUDOS: PREOCUPACION DE LOS CURTIDORES

Marcada preocupación existe entre los obreros de la industria curtidora ante trascendidos provenientes de la Secretaría de Agricultura y Ganadería en el sentido de que se permitiría la exportación de cueros crudos sin curtir. Expresan los obreros de las curtidurías que cualquiera sea la cifra de cueros sin curtir que se exporten, significaría lisa y llanamente desocupación para el sector porque la cantidad de materia prima es decir los cueros que surgen de la matanza de animales, apenas alcanza para abastecer a las curtidurías a tal punto que las mismas tienen todavía una cierta capacidad de producción ociosa. Voceros del mencionado sector laboral apuntan que una medida de esa naturaleza contraría la firme tendencia mundial de todos los países, pues nadie exporta sus cueros sin elaborar, a la vez que también va en contra de las decisiones oficiales de exportar las materias primas agropecuarias con la mayor cantidad de mano de obra agregada. Dicen por fin los obreros que en momentos en que la recesión sigue castigando a las industrias en general y cuando la industria curtidora consiguió mantener la ocupación laboral gracias a la exportación y a pesar de la caída del mercado interno, la exportación de la materia prima que se restaría a las curtidurías significaría crear un injusto y gratuito problema social a los trabajadores de las curtiembres.

TAPADOS
PIELES SINTETICAS
LOCURA
DESDE
$ 15.900.-
OTRA
VAQUEROS
TODAS LAS MEDIDAS
$ 4.900.-
Av. General Paz 10726
LINIERS

prótesis oculares de medida en 48 horas
la mejor calidad, en
Pförtner
Av. Pueyrredón 1706-Bs. As.
Tel.: 83-6230/84-2410
Precio sugerido por prótesis standard $ 45.000

Se alquila.

Esos carteles -antes tan familiares- formaban parte, hasta ahora, de la "industria de la nostalgia". Durante treinta y cinco años una ley supuestamente "protectora" terminó con la construcción de casas para alquilar. Pero con la normalización de los alquileres, en poco tiempo más, veremos multiplicarse los carteles de SE ALQUILA y cada uno podrá habitar la casa que elija. Eso también forma parte de la libertad.
Y lo vamos a conseguir.
Ya verá.

Alquilar es elegir.

SEGURIDAD SOCIAL REPLICA A JUEZ

En relación a la publicación de un fallo judicial vinculado con una denuncia formulada por la Caja Nacional de Previsión para Trabajadores Autónomos, por presunta falsedad en un trámite jubilatorio, la Secretaría de Estado de Seguridad Social, informa que se ha practicado una investigación sobre el citado caso obteniéndose las siguientes conclusiones:

1º) En el año 1976 se presentó a la citada caja la señora Emilia Saraseno de Pérez, solicitando un beneficio jubilatorio y pagando recién en ese acto los aportes respectivos. Expresó en ese momento que había desempeñado tareas autónomas, en forma no habitual, hasta el año 1945, y adjuntó cuatro boletas de depósito de aportes, aparentemente efectuadas en una sucursal de correo durante los años 1955-56.

2º) Analizado el caso, se comprobó que los depósitos correspondientes a los años 1955/56 no aparecían registrados en la caja. Asimismo, se determinó que dada la fecha de cese declarada, la ausencia de antigüedad en la afiliación y la falta de figuración en padrones, no correspondía el otorgamiento de un beneficio jubilatorio.

3º) En consecuencia, se dictó resolución denegando el beneficio solicitado, decisión ésta que la interesada no apeló. Asimismo, se dispuso remitir los antecedentes a la justicia penal por existir sospechas en relación a la autenticidad de las boletas presentadas, y en virtud de lo dispuesto en el artículo 164 del Código de Procedimientos en lo Criminal, que obliga a los funcionarios públicos a efectuar denuncias cuando se advierte la comisión de un delito.

4º) Por último, cabe señalar que la Caja Nacional de Previsión para Trabajadores Autónomos formuló desde 1966 hasta la fecha, alrededor de 400 denuncias criminales, en su mayor parte vinculadas con la falsedad de documentación presentada ante la misma.

"DAÑO MORAL": NO SE LES RECONOCE

Dos empleados que fueron dejados cesantes por la Dirección Nacional de Vialidad, que los consideró "factores potenciales o reales de perturbación" entablaron en los tribunales metropolitanos un juicio en el que hubo distintas valoraciones sobre si correspondía o no una indemnización suplementaria por el daño moral que pudiera haber ocasionado esa calificación. El juez que entendió en la causa consideró viable la acción indemnizadora, en tanto que —luego de apelada la sentencia— la Cámara Nacional de Apelaciones revocó el fallo, señalando que tal acción no correspondía.

Essad y Alberto Ramón Roston, se presentaron en el juzgado Laboral Nº 30 luego de ser declarados prescindibles en 1976 por "perturbadores laborales" por Vialidad Nacional. Como esa calificación era difícil de probar, en la práctica tuvo que ser sustituida por la argumentación de "razones de servicio". Tras cobrar una indemnización, los dos despedidos prosiguieron el juicio.

Al dar su fallo, revocando la acción del juez de primera instancia, la Cámara dice que "admitido el error en que incurrió el organismo demandado al prescindir de los actores, el daño inferido no pudo ser valorizado a través de un efecto patrimonial, como lo es el lucro cesante, que se sustenta en la sola afirmación de que los actores no pudieron obtener nuevos empleos, sino en el contenido de la declaración de prescindibilidad que comprometía la persona de los destinatarios, lo cual fue reparado por la rectificación del organismo, que les pagó una indemnización "por todo concepto".

El juez de primera instancia había sostenido que la acción indemnizatoria correspondía y había condenado a Vialidad Nacional a pagar un monto equivalente a las remuneraciones que los empleados habían dejado de percibir desde el día que fueron calificados de "perturbadores", hasta que la repartición los declaró cesantes por la no agraviante causa de "razones de servicio".

TAXI, AERONAFTA Y CIGARRILLOS: ESTOS LLEVAN 86% EN 6 MESES

Piedra Libre Para Otros Aumentos

Los taxímetros, las aeronaftas y los cigarrillos aumentan nuevamente en la fecha. Los reajustes o como quiera llamarse al incremento de los precios, como siempre son hechos para mantener los "adecuados niveles de rentabilidad de las empresas". Para los taxímetros la bajada de bandera se mantiene en $ 300, y costará $ 30 cada 140 metros, hasta ayer era igual cifra pero recorridos 230 metros. Las aeronaftas y demás combustibles y derivados aptos para aviación también suben y sus respectivos aumentos fueron publicados ayer en el Boletín Oficial. Los cigarrillos, esos eternos consumidores de esperanzas, suben un 9%.

Nadie puede sensatamente defender al cigarrillo. Conocidas son por demás, y en ello es coincidente la opinión de eminentes médicos a nivel mundial que el humo producido por ese pequeño cilindro de papel con tabaco, que se llama cigarrillo, es nocivo para la salud. Desde no hace mucho también es absolutamente pernicioso para el bolsillo de quienes necesitan de "su compañía".

A principios de año, la Secretaría de Comercio de la Nación introdujo modificaciones sobre el régimen de precios; es así que los correspondientes a cigarrillos y tabaco quedaron absolutamente libres y en manos de los fabricantes. El único requisito era que avisarán a la Secretaría los incrementos.

Al amparo de dicha decisión, se inició la ola de aumentos que siguió esta progresión: 20 % en enero, 21 % en febrero, 9 % en abril y un 8 % en mayo, al que hay que agregar el 9 % que entrará en vigencia hasta hoy. Todo esto hace un 86 % en 6 meses y medio.

La mayoría de la población aún se pregunta ,sin poderse contestar fehacientemente: ¿No será monopólico el sector de la manufactura de cigarrillos? ¿No son concertados sus precios por los productores?

En términos reales, el "incremento" es apenas superior al 9 %, y en la práctica se traduce así: los Jockey Club cortos costarán $ 470 por atado, contra los $ 430 que costaban hasta ayer; los Parliament, de $ 550 irán a $ 600. Las demás marcas subirán en similar proporción.

♦ AERONAFTAS

Los nuevos precios para aeronaftas son los siguientes: aeronafta de 80|87 octanos, por litro, $ 216,90; de 100|120 octanos, por litro, $ 238,22, de 115|45 octanos, por litro, $ 245,44; aeroquerosén JP1, por litro, $ 63,06; aeroquerosén JP4, por litro, $ 63,06.

♦ LOS TAXIS

La Municipalidad recuerda a los usuarios que por viaje deben pagar lo que estipula el reloj taximetro. Los "tacheros" deben tener los mismos ajustados con las nuevas tarifas, caso contrario cobrar las viejas. Recordar: $ 300 la bajada de bandera y $ 30 cada 140 metros.

PRIMERO FIRMO CONTRATO Y DESPUES SE ACORDO DE LA LEY: LA DESALOJAN

El juez especial en lo civil y comercial Adolfo G. Granillo Ocampo al resolver un juicio sobre locaciones destacó el principio jurídico de que los acuerdos de las partes son como la ley misma, al ordenar un desalojo por vencimiento de un contrato de alquiler.

Esteban Chismechián había alquilado un inmueble a comienzos de 1975 a Marta H. Dacunto y otras personas, el cual cayó dentro de las previsiones de la prórroga de la ley de locaciones urbanas.

Con todo el 1º de julio de 1976 comenzó a regir la ley sobre locaciones 21.342 en la que se establecieron plazos para el vencimiento de los contratos amparados con la anterior legislación. Pero en este caso de locación las partes, el 16 de julio de 1976, celebraron un nuevo contrato de alquiler en el que se fijó un plazo para el desalojo y se pactó una nueva escala en el valor del alquiler.

Cuando llegó el momento de desalojar por vencimiento del plazo del contrato, la inquilina argumentó que el nuevo convenio no tenía validez ya que había sido una continuación del anterior de 1975 que estaba amparado por otra ley porque entre uno y otro contrato no había ningún elemento diferente de importancia.

Por ello se negó a desalojar en el plazo previsto en el segundo contrato. El juez Granillo Ocampo consideró —al resolver el caso— que el anterior contrato se había extinguido por el acuerdo de las partes y que el único subsistente, para regular la locación, había sido el segundo, el cual se rige por las disposiciones del código civil.

En este sentido destacó que está probada la existencia de un nuevo contrato porque no solo se modificó el precio de la locación sino que se introdujeron nuevas cláusulas sobre el vencimiento del contrato y entrega de la vivienda. Dice el juez que "el nuevo contrato libremente celebrado por las partes funciona como un convenio de desocupación que deberá ser cumplido inexorablemente, pues para los celebrantes es válido como la ley misma". En consecuencia ordenó el desalojo.

PETROLERAS PRIVADAS EN PUGNA

YPF dio a conocer ayer la nómina de las empresas que presentaron sus antecedentes para la explotación petrolera por contratistas privados de tres áreas ubicadas en Pampa del Castillo (Chubut), Koluti Kaiken (Santa Cruz) y Anticlinal Campamento (Neuquén). Las empresas oferentes en esta licitación son las siguientes: Area Pampa del Castillo-La Guitarra (Chubut): Compañías Asociadas Petroleras S.A. (CAPSA); Competrol S.A.; Servicios Ryder Scott; Técnica Patagónica S.A.; Auspetrol S. A.; Graziani S.A.; Ascott Petroleum Argentina Gruy Associates; Cía. Naviera Pérez Compac; Sade S.A.; Interamerican Asociados S.A.; Astra Compañía Argentina de Petróleo S.A.; Bridas S.A., y Amoco Co.

Area Koluel Kaiken-El Valle (Santa Cruz): Bridas S.A. y Copesa S.A.; Cía Naviera Pérez Compac; Sade S.A.; Interamerican Asociados S.A.; Tesca S.A.; Williams Brothers Engineering Co.; CADIPSA (Compañía Argentina para el Desarrollo de la Industria del Petróleo y Minerales S.A.); Compañía Química S.A.; Techint S.A. y Quitralco S.A.; Auspetrol S.A.; Ascott Petroleum Argentina S.A.; Competrol S.A.; Cías. Asociadas Petroleras S.A., y Servicios Ryder Scott S.A.; Astra Compañía Argentina de Petróleo S.A.; Inalruco S.A., y Alfredo Evangelista y Cía. S. A.

Area Anticlinal Campamento (Neuquén): Astra S.A.; Inalruco S.A.; Alfredo Evangelista y Cía. S.A.; Pluspetrol S.A.; Ingeniería Tauro S.A. y Jame A. Lewis Enginnering; Conevial S.A., y Petrofisa S.A.; Cía. Naviera Pérez Companc; Sade S.A., e Interamerican Asociados S.A.; Bridas S.A.; Auspetrol S.A., y Ryder Scott.

CARNES: ¡A NO METER EL PERRO!

Una serie de importantes medidas adoptó la Junta Nacional de Carnes con respecto a los productos ganaderos que no se encuentren en óptimo estado. En esas condiciones no se permitirá la salida del país de dichos productos.

Por su intermedio, el interventor en la Junta Nacional de Carnes resolvió modificar parcialmente la resolución 1-44/73 para imposibilitar la exportación de productos que no sean de primera calidad y coincidan con las constancias y avisos previos al embarque.

Fue necesario sustituir los artículos 3, 12 y 30 por los siguientes: Artículo 3: la mercadería presentada a embarque deberá coincidir en todos sus enunciados con las constancias del aviso previo a su embarque. De no ser así, el inspector procederá al rechazo total. Artículo 12: No se permitirá la exportación de carnes y de sus subproductos que no se encuentren en óptimo estado, tanto respecto a su calidad y condiciones como a su acondicionamiento y presentación. Artículo 30: El incumplimiento de las disposiciones de la presente resolución hará pasible a los infractores de las sanciones previstas en el artículo VII de la ley 21.740.

ARTCASAS CEMENTO-7

La casa que dura, con cuotas blandas. Usted puede comprarla.

En poco tiempo usted puede ser dueño de una sólida ARTCASAS CEMENTO-7. ¡Venga a verla! Estamos seguros de tener para Usted el modelo que responde a su necesidad... ¡y a su bolsillo!

Precio indicativo (Serie CR): $ 500.000, 60 mensualidades de $ 42.000 c/u. y sólo dos refuerzos de $ 140.000 a convenir. Actualización, según índice C.A.C. Exposición permanente, inclusive sábados y domingos: Av. Rivadavia 4015, Tel. 811-1806 Y 30 Sucursales KANMAR en Capital, Gran Buenos Aires e Interior.

Promueve y vende KANMAR Av. Rivadavia 3855. Tel. 912-1001/1301/1121/1051

artcasas La mejor casa

Jumbo Publicidad

Viviendas CAMBERLEY

SOLUCIONA DE INMEDIATO SU PROBLEMA HABITACIONAL

ENTRE UD Y NOSOTROS HAREMOS REALIDAD SU SUEÑO DE LA CASA PROPIA.

Anticipo desde $ 130.450 y cuotas más bajas que un alquiler

- CENTRO: SUIPACHA 865
- CENTRO: Bmé. MITRE 783
- BOCA: Alte. BROWN 1375
- AVELLANEDA: Avda. PAVON 560
- AVELLANEDA: Avda. MITRE 162
- BERAZATEGUI: 14 esq. MITRE
- S. Fco. SOLANO: Cno. Gral. BELGRANO Y 844

PRECIOS SIN COMPETENCIA!!

Atendemos de 9 a 19.30 hs. Sáb. de 9 a 13 hs.

HASTA EL 20 DE JULIO ES EL DIA DE

"SU" NIÑO...

VACUNELO CONTRA EL SARAMPION

SE APLICARA GRATUITAMENTE ENTRE 9 MESES Y 5 AÑOS

PROVINCIA DE BUENOS AIRES

DE PIE Y EN MARCHA!

Se Firma el Traspaso de 6.145 Establecimientos en Todo el País

PROVINCIALIZAN ESCUELAS

SANTIAGO DEL ESTERO, 18 (De nuestro corresponsal). — Culminará mañana la VII Asamblea General de ministros y secretarios de Educación nacionales y provinciales, con el acto de transferencia de las escuelas nacionales a las provincias, hecho que el ministro de Cultura y Educación, Juan José Catalán acaba de calificar de "significativo y trascendente" y de afirmar que con él se da cumplimiento a un mandato constitucional. En la oportunidad, se firmarán los convenios de acuerdo con los cuales 6.145 establecimientos primarios pasarán a depender de las jurisdicciones provinciales.

La ceremonia se realizará al mediodía con asistencia de los ministros nacionales del Interior y Cultura y Educación, general Albano Harguindeguy y doctor Juan José Catalán, respectivamente; el gobernador de la provincia, general de brigada (RE) César Fermín Ochoa y altos funcionarios nacionales y provinciales. Asimismo, los ministros y secretarios de Educación de todas las provincias, participantes de la asamblea que se inauguró en la víspera.

Esta reunión siguió deliberando hoy con el tratamiento de temas relacionados con el perfeccionamiento docente, estadísticas educativas, políticas para escuelas de frontera y contenidos mínimos para el ciclo básico.

♦ PROBLEMAS SIEMPRE HAY

Los gobiernos provinciales saludaron con complacencia la decisión nacional de transferir a su jurisdicción esos establecimientos, pero algunos de ellos plantearon los problemas económicos que ello les traerá aparejado. Algunos de las apreciaciones formuladas a este respecto fueron que los cálculos para hacerse cargo de esa infraestructura se realizaron en agosto del año pasado, "sin tenerse en cuenta la modificación de la política salarial docente, que fue importante, y de otros costos indispensables que también se modificaron".

También se argumentó que debería formularse cambios al régimen de coparticipación federal en favor de las provincias, pues si no, "inexorablemente en algún momento se deberá acudir a los subsidios, que es el peor sistema y que debe ser desechado".

El tono polémico a la cuestión se lo otorgan las respuestas de los funcionarios nacionales, en primer término del propio ministro, doctor Catalán, quien dijo que "ahora las provincias están en condiciones de asimilar ese mandato constitucional". Un alto funcionario del Ministerio, complementó el concepto: "La Nación seguirá pagando todos los gastos que demanden las provincias a partir de mañana, día oficial de la transferencia, pero solo hasta el 30 de setiembre, y no es posible esperar régimen de coparticipación federal".

Plaza: Reinan Paz y Orden

"En nuestro país hemos sido testigos del ensañamiento del complot de las fuerzas oscuras por destruir nuestras mejores tradiciones y nuestras instituciones, entre las cuales la escuela ha recibido intensos impactos, sin embargo, ya hay varios síntomas alentadores; la paz reina en nuestro medio y el orden anima a la pacífica convivencia y al tranquilo trabajo de todos". Así lo expresó el arzobispo de La Plata, monseñor Antonio José Plaza, al clausurar con una conferencia que versó sobre el tema "la educación en el momento actual", el curso sobre educación católica en el Instituto de Teología de esta ciudad.

♦ ARGENTINO

Afirmó el prelado que "el ser argentinos vuelve a ser gozo y orgullo de nuestras gentes, las cuales han tomado conciencia de que hay que evitar por todos los medios —y es posible hacerlo— el resquebrajamiento en la unidad.

Ahorro: Caja Da Más Plata

Fueron incrementados a partir de ayer, de un millón a dos millones de pesos, los montos máximos de los créditos que otorga la Caja Nacional de Ahorro y Seguro a profesionales, técnicos, artesanos y pequeños comerciantes.

El anuncio lo formuló el gerente de Créditos de la citada institución, Constantino Dia, quien añadió que se otorgarán también créditos para la compra de automotores, refacción o reparación de viviendas por dos millones de pesos.

Informó que los préstamos podrán solicitarse en dependencias de la administración central de la Caja y en todas las sucursales del interior del país. Los solicitantes deberán presentar un codeudor.

Afirmó que las cuotas de los préstamos "no se indexan, sino que se reajustan en función de la variación de las tasas de interés, que lógicamente están sujetas a las condiciones del mercado".

INGENIEROS CORRENTINOS ENOJADOS: LIBERTAD, NO

La Unión Argentina de Asociaciones de Ingenieros —UADI— dio a conocer ayer el texto de un nota dirigida al ministro del Interior, Albano Harguindeguy, en la que manifiesta su inquietud por un proyecto de ley que eliminaría en la provincia de Corrientes toda disposición arancelaria para las profesiones universitarias.

Comienza indicando la nota "la inquietud de un importante núcleo de la sociedad argentina que ha visto sorprendido el intento, aparentemente enervado por el momento de retornar a la ley de la selva» en lo referente a las relaciones entre profesionales universitarios y sus comitentes".

Sostiene luego que el proyecto de ley "es tan inconsistente en sus argumentos, que debe apelar para justificarse **a un desmedido entusiasmo por la libertad que parece inspirado en principios válidos dos siglos atrás, hoy perimidos para un mundo que pretende esa libertad en medio de una sociedad comunitaria, solidaria y respetuosa de la persona humana.** La libertad de contratar servicios profesionales —sigue argumentando UADI— no está coartada por la existencia de aranceles mínimos, ya que nadie está obligado a elegir tal o cual profesional. Solo se exige en la contratación satisfacer una retribución u honorario mínimo, que es la contrapartida para un servicio que solo puede ser brindado por personas con título habilitante, obligadas además a cumplimentar exigencias y reglamentaciones impuestas por el propio Estado para la prestación del servicio y sometidas a severas responsabilidades cuando éstas resultan violadas".

Descubren Fábrica de Libretas Sanitarias

LA PLATA, 18 (De nuestro corresponsal). — Una vasta maniobra dolosa destinada a la falsificación de libretas sanitarias, a cargo de una organización perfectamente montada para tal fin, fue descubierta por la Brigada de Investigaciones de la policía de Olivos.

El cerebro ejecutor de esta maniobra es una empleada del Instituto del Tórax Doctor Ernesto Satrángelo, dependiente de la Secretaría de Salud Pública de la provincia, quien fue detenida, junto a cinco de sus cómplices, en tanto otro permanece prófugo.

Las investigaciones se iniciaron a causa de una denuncia del intendente de Vicente López, coronel Eliseo Marini, quien advirtió que personal de la Dirección General de esa comuna había secuestrado libretas sanitarias falsificadas a diversos comercios de la zona.

Con esos elementos, la policía logró detener a Norberto Ricardo Alonso, de 36 años, quien trabajaba en la carpintería del citado centro asistencial, y a Daniel Rubén Simonetta, de 26, Omar Alegastino, de 27, Walter Martínez, de 48, Carlos Grangi de 44, y Miguel Reines, de 49.

Ante la evidencia de las pruebas, los sujetos terminaron por confesar que a través de una oficina de trámites diversos que habían montado en Olivos entre Simonetta y Alegastino, ofrecían a los comerciantes de la zona confeccionar sus respectivas libretas sanitarias, trámite que se completaba en el hospital Bernardo Houssay, de Vicente López, en donde el sujeto prófugo, de nombre Juan Manuel, enfermero, "agilizaba los trámites" a un precio inferior al de los aranceles oficiales.

Se estableció que los falsificadores se habían apoderado de libretas en blanco y poseían sellos apócrifos, con los cuales llevaban adelante su maniobra.

Confesaron finalmente que a los comerciantes se les cobraba 6.000 pesos por cada libreta sanitaria confeccionada, en tanto que en el hospital de Vicente López el trámite costaba 2.500 pesos.

DESPIDOS
ACCIDENTES
Asesoramiento laboral
Laudo Gastronómico
Comisiones Viajantes
Fondo de Desempleo
H. R. ENRIQUEZ, Abogado
Lavalle 1646 - 4º "A"
Tel. 49-2332 y 49-2481
Consultas sin cargo

Llueve?...
Aguamar
está en
CORDOBA 429
con sus famosos
Pilotos y Capitas
e Impermeables
desde $ 19.900.-
UNICA DIRECCION

INSTITUTO PIDE AYUDA

MAR DEL PLATA, 18 (De nuestro corresponsal). — Crítica situación está atravesando el Centro de Rehabilitación para Disminuidos Mentales "El Portal del Sol". Sus directivos explicaron que el edificio donde funciona la institución tiene 78 años y presenta un estado calamitoso, lo que hace imposible atender a los casi 200 niños retrasados mentales.

Por otra parte hay que agregar la falta de recursos económicos, ya que si bien se cobra una cuota mensual de 10.000 pesos y algunos organismos privados colaboran solidariamente, la institución no recibe el subsidio que Lotería Nacional de Beneficencia y Casinos deriva para las entidades de bien público.

CAJA NACIONAL DE PREVISION PARA TRABAJADORES AUTONOMOS

SEÑOR TRABAJADOR AUTONOMO:

Recuerde que para estar amparado por los beneficios previsionales que otorga esta Caja Nacional de Previsión Ud., debe:

- Estar afiliado a este Organismo.
- Pagar en término las obligaciones previsionales; con ello evitará inconvenientes en el momento de tener que solicitar el beneficio previsional, y la actualización de la deuda.
- Los trámites son gratuitos y deben ser efectuados por los propios interesados o sus representantes debidamente acreditados.
- El horario de atención al público es de 7 a 19.
- Los trámites de afiliación se cumplimentan en un tiempo no mayor de 30 minutos y la confección de los formularios respectivos es efectuada por personal de este Organismo, asignándole en ese momento, el número de afiliación definitivo.

MINISTERIO DE BIENESTAR SOCIAL DE LA NACION
SECRETARIA DE ESTADO DE SEGURIDAD SOCIAL

Telem

ARRESTADO EN EZEIZA POR PERSONAL AERONAUTICO

"Loco Pepe", en Robos y Hurtos

Ayer, minutos después de las 15.30, llegó a Ezeiza procedente de Santiago, Chile, el ex delincuente argentino José Roberto Rubio más conocido por su alias "El loco Pepe", a quien el presidente del país trasandino, general Pinochet, conmutó su pena de 82 años de prisión después de haber cumplido 14, por su notoria buena conducta y a condición de que abandonara el territorio chileno.

♦ EL ARRIBO

Al descender de la máquina de la compañía Lan-Chile, Rubio, o el "loco Pepe", fue arrestado por efectivos de la Policía Nacional Aeronáutica, que lo incomunicaron en una dependencia del Aeropuerto, a la espera de un informe de la Policía Federal acerca de la existencia, o inexistencia, de pedidos de captura del ex convicto. Tiempo más tarde llegó a dependencias del Aeropuerto Internacional de Ezeiza, una comisión de la Policía Federal, que se llevó consigo al ex maleante, quien según se supo después, fue alojado en una oficina de la División Robos y Hurtos, mientras se verifica su situación con respecto a la Justicia Nacional por delitos cometidos en territario argentino, entre ellos el asalto de una sucursal del Banco Provincial de Santa Fe y un robo de lingotes de oro en Ezeiza.

Por otra parte, también debe averiguarse si está pendiente un reclamo de Interpol por la presunta participación de "El Loco Pepe" en un asalto al famosísimo casino de Montecarlo.

"El Loco Pepe", que tiene 60 años, fugó de Villa Devoto, donde estaba detenido en averiguación de un asalto, en 1971, dirigiéndose a Chile, donde continuó su carrera delictiva, asaltando bancos y comercios y sus fugas —que le dieron una fama legendaria— hasta que, finalmente apresado, se lo condenó a 82 años de prisión.

Ya en la cárcel, Rubio organizó un motín que fracasó y en el que resultó herido de bala, y desde ese momento su carácter y temperamento sufrieron una transformación total, a lo que contribuyó también el enterarse del fallecimiento, en un incendio, de su primera mujer, de la que tiene una hija en esta capital.

En un arrebato Rubio prendió fuego a sus ropas, pero la tentativa de suicidio fracasó aunque el ex malviviente quedó gravemente herido.

Una vez repuesto, Rubio comenzó a dar muestras de un cambio radical en su concepción de la vida, ya que comenzó a organizar en la prisión varias industrias, empleando a los restantes penados, a los que pagaba altos salarios, y así reunió una fortuna que empleó en la adquisición de una casa y en una fuerte inversión en un comercio de joyería, al que se asoció, irónico remate para una existencia que durante años había sido empeñada en asaltarlas.

En su calabozo montó una oficina en la que encontró tiempo para escribir una autobiografía titulada "La vuelta al pago en 82 años", en los que confirmó sus propósitos de enmienda.

Por su buena conducta se le autorizó a salir del penal una vez por semana, en el régimen de libertad bajo palabra, y poco antes de operarse de los ojos inició gestiones tendientes a obtener la conmutación de la pena ante el presidente Pinochet, quien finalmente se la acordó, a condición de abandonar territorio chileno.

♦ SU SITUACION JURIDICA

Debido a que es requerido por diversos juzgados de la provincia de Buenos Aires por estar incurso en delitos contra la propiedad, no recuperará en forma inmediata su libertad José Luis Rubio, ex famoso delincuente conocido como el "Loco Pepe".

Así lo informaron anoche voceros policiales, quienes señalaron que desde su ingreso al Departamento Central de la Policía Federal, Rubio fue alojado en dependencias de la División Robos y Hurtos.

Las mismas fuentes indicaron también que "está casi ciego" y con la salud "quebrantada", y que el viaje y las ropas con que llegó al país habían sido financiadas por el Canal 13 de televisión de Chile.

♦ DECLARACIONES

El pistolero argentino José Rubio, más conocido como "El Loco Pepe", regresó esta tarde a Buenos Aires, desde Santiago de Chile, donde fue indultado después de purgar años de cárcel.

"El Loco Pepe" declaró al llegar que nunca regresará a una cárcel, que en lo sucesivo será un hombre de bien y que pasará el resto de su vida con su hija argentina. Según explicó, tiene proyectado escribir un libro y filmar una película sobre su azarosa existencia.

Rubio cumplía en el vecino país una condena de 82 años por diversos delitos, entre ellos espectaculares asaltos a bancos y varios intentos de fuga y motines.

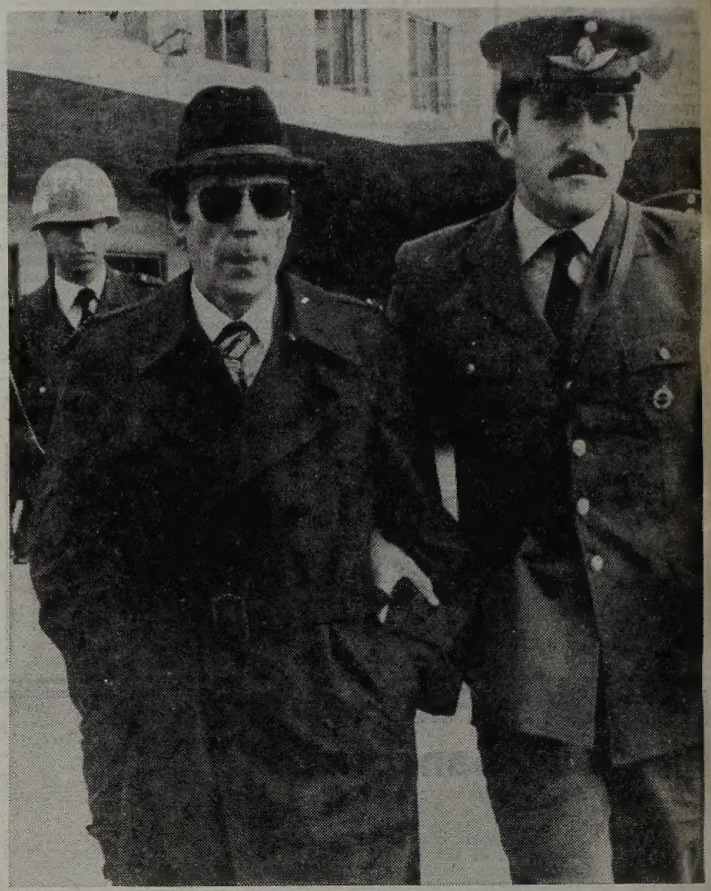

Acompañado por un suboficial de la Fuerza Aérea Argentina se encuentra el delincuente José R. Rubio, (a) "Loco Pepe", al llegar a Ezeiza, tras ser indultado en Chile.

RAPTO: JUZGAN A 3 ARGENTINOS

SANTA MARTA, Colombia, 18 (AP). — Comenzó hoy aquí un consejo de guerra contra tres argentinos acusados de secuestrar al joyero norteamericano Gregory Wayne Striver, informó el comando del Batallón de Infantería Córdoba.

Los argentinos que comparecen ante la Corte Marcial son Jorge Luis Landoni, Alejandro Carlos Lejuez y Oscar Sergio Pérez, quienes fueron capturados el pasado 30 de abril cuando tenían en su poder al norteamericano en las afueras de este puerto sobre el Caribe, encadenado y vendado.

DESBARATAN GAVILLA: ROBABA NAFTA A YPF

LA PLATA, 18 (De nuestro corresponsal). — La Brigada de Investigaciones de Lanús terminó con las actividades de una banda que venía consumando una maniobra contra la empresa Yacimientos Petrolíferos Fiscales, que resultó defraudada en casi 300 millones de pesos viejos con la adulteración de facturas por retiro de combustible en la planta de La Matanza.

El grupo estaba integrado por siete individuos, cuatro de los cuales han sido detenidos: Fernando Hugo González, 25 años; José María Di Meo, 36 años; Horacio José Sgritta, 27 años; y Pedro Domínguez, 35 años.

Di Meo y uno de los prófugos, conocido como Juan Carlos Aguirre, tenían camiones cisterna para el reparto de combustible en estaciones de servicio. Se proveían de nafta especial en la planta de YPF de Lomas de Zamora en la cual González se desempeñaba como encargado de inspección, en tanto los otros dos prófugos —apodados "Bruja" y "Comadreja"— trabajaban en la sección cargas. La cosa consistía en aumentar ocultamente la cantidad de fluido entregado al camión con relación a la cantidad que se hacía figurar en la factura correspondiente a cada despacho. La sobrecarga era consumada por los dos que escaparon y González se ocupaba de que nadie avergüara el volumen de líquido que sacaba el camión.

♦ OCHO DEFRAUDACIONES

Hasta el momento se han esclarecido ocho defraudaciones, en cada una de las cuales se llevaron ocultamente 2.800 litros de nafta especial, lo que totaliza un despojo de 22.400 litros, por un valor de 285.200.000 pesos moneda nacional. El excedente lo distribuían en distintas estaciones de servicio no muy distantes de la planta de YPF.

Cabe señalar que la identidad de todos los prófugos ha sido establecida con precisión por la policía, ya que se conocen perfectamente los sitios en que se desempeñaban. Por esa razón se estima que su captura se va a producir tarde o temprano. Resta averiguar si los propietarios de las estaciones de servicio que adquirían el excedente de los camiones de Di Meo y Aguirre estaban al tanto de su procedencia o si lo hacían de buena fe. Aparentemente este último es el caso, pues los delincuentes vendían esos litros de nafta especial a su precio común. De cualquier modo hay todavía un par de puntos por investigar.

El sumario ha quedado a cargo del juez federal de turno del departamento judicial de Morón, quien ya indagó exhaustivamente a todos los involucrados. Mientras tanto, la Brigada de Investigaciones de Lanús continúa con la búsqueda de Aguirre y los citados Bruja y Comadreja.

GRATIFICARE
FIAT 128, color verde lago, m/74
Patente B-1.139.474
Llamar: 204-3258/9068 y 207-4078

VENDO LOTES
DOMSELAAR
Partido de
SAN VICENTE Pcia. Bs. As.
IDEAL VIVIENDA
O FIN DE SEMANA
¡¡EL MEJOR AHORRO!!
120 CUOTAS DE
$6.800 c/u
PRECIO FIJO
E INAMOVIBLE
"SIN COMISION"
PLANOS APROBADOS
100/207/49
Boleto 5 cuotas
de 10 a 19 hs.
SILVANO
PEDRONCINI
CANGALLO 1228 Cap.

Asaltan en su Casa a una Pareja de Ex Deportistas

SANTA FE, 18 (De nuestro corresponsal). — Dos delincuentes armados asaltaron la casa de un matrimonio de ex deportistas, a quienes —luego de amenazar de muerte— despojaron de 500 mil pesos en efectivo y alhajas valuadas en medio millón de pesos.

Resultó víctima el matrimonio compuesto por el ex basquetbolista Ricardo Crespi, de 41 años, y la ex atleta Ada de los Angeles Brenner de Crespi, de 38, con domicilio en 4 de enero 3236, de esta capital.

El hombre, que se desempeña actualmente como comisionista, fue sorprendido por los ladrones en momentos en que se encontraba trabajando en una habitación que da a los frentes de la casa.

Los delincuentes, con la cara semicubierta, lo encañonaron con sus armas y lo redujeron, haciendo lo propio luego con la mujer, que arribaba en esos momentos a su hogar. De inmediato se dirigieron al dormitorio y abrieron la caja fuerte, apoderándose de tres pulseras, una pulsera con dijes, medallas deportivas y un reloj.

Previamente habían robado a Ricardo Crespi cerca de 500 mil pesos en efectivo. Finalmente se apoderaron de un automóvil Chapa número S-145.681, propiedad del matrimonio, con el cual se fueron a la fuga. La policía se abocó de inmediato a la búsqueda de los delincuentes.

Ricardo Crespi fue integrante del seleccionado argentino de básquetbol en reiteradas oportunidades. Durante su trayectoria deportiva defendió los colores del Club Gimnasia y Esgrima de Santa Fe.

Su esposa, Ada Brenner, fue campeona nacional y sudamericana de atletismo en pruebas de velocidad (100 y 200 metros llanos, y posta corta), representando al Club Velocidad y Resistencia, de esta ciudad.

Lo de Siempre: Arrollan y Fugan Dejando Muertos

Cuatro personas, entre las cuales se incluye a una joven de 19 años, perdieron trágicamente la vida como consecuencia de distintos accidentes de tránsito, registrados en San Fernando, Florencio Varela, González Catán y Trelew, que fueron causados por inhumanos y desaprensivos conductores, quienes se dieron a la fuga dejando abandonadas a sus víctimas en plena vía pública y sin prestarles la solidaria asistencia a fin de intentar salvarles de la muerte.

En la Ruta Panamericana, entre las carreteras 202 y 197, un automóvil desconocido, que era guiado por una persona que huyó, arrolló y dio muerte al peatón Alberto D. Díaz, domiciliado en Matheu 1415, de San Fernando.

El lunes, a las 20, en el Camino General Belgrano, en su intersección con la calle Las Américas de Florencio Varela, un vehículo, cuyo chofer escapó, embistió y dio muerte al transeúnte Eloy Rodríguez, de 27 años, de quien se ignoran otros datos de filiación.

En la esquina de la ruta 11 y la calle Los Lirios de González Catán, un rodado cuyo conductor se dio a la fuga, atropelló a Mirian Pérez de Valdez, de 34 años, quien se disponía a cruzar la calzada con su esposo y su hijito. A causa de las heridas sufridas la mujer dejó de existir mientras que sus familiares providencialmente no recibieron lesiones.

En la ruta nacional Nº 3 a pocos kilómetros de la ciudad de Trelew, un automóvil cuyo chofer desapareció del lugar, arrolló a Victoria Cual. La víctima fue trasladada al hospital local, pero a pesar del esfuerzo de los médicos por salvarle la vida pereció.

Alarma: Iban Piloto y 3 Periodistas

BUSCAN UN AVION

RESISTENCIA, 18 (De nuestro corresponsal). — El Centro Coordinador de Búsqueda y Salvamento, con asiento en esta capital, confirmó esta noche que se está buscando a un avión que salió de la capital correntina en horas de la tarde para sobrevolar la laguna Iberá y no regresó al aeropuerto de Cambá Punta. En el avión iban el piloto y tres periodistas de la revista "Gente", según se pudo saber.

El aparato, un monomotor, matrícula LV-DMB, color blanco con rayas rojas, había despegado del aeropuerto internacional de Camba Punta a las 14.31, al mando del piloto Roberto Aróstegui, y llevaba a Alicia Barrios, Eduardo Frías y Mario Maruta, periodistas y fotógrafos de la revista "Gente", que al parecer tenían como misión efectuar una nota sobre la laguna Iberá, ya que sobrevolarían el lugar.

El tiempo fue bueno y el cielo se mantuvo despejado durante toda la tarde en la zona, pero el aparato no regresó de la recorrida que iba a efectuar sobre los esteros del Iberá, extensa zona de lagunas y pantanos que cubre miles de hectáreas en el centro de la provincia. De acuerdo con lo que pudo saberse, pues no se suministró información oficial, no se recibió ningún aviso de que el avión hubiera entrado en emerecencia.

♦ INFANTICIDIO

RESISTENCIA, 18 (De nuestro corresponsal). — Una niña fue salvajemente asesinada en la zona rural de Juan Castelli, apresando la policía a los autores del bárbaro hecho, que se habían dado a la fuga.

El crimen se descubrió cuando se hallaron restos humanos en un campo, propiedad del señor Rafael Kloster, que había sido pasto de las fieras, tratándose de una niña de 4 años.

El médico forense estableció que la menor había sido asesinada con un golpe en la cabeza, que le produjo la muerte en forma instantánea.

Iniciadas las investigaciones se comprobó que Eugenio Lagraña había dejado a su hija a cargo de Juan Romualdo Otazo, que vivía con su concubina Josefa Acosta. Estos, que posteriormente confesaron el hecho, manifestaron que la Acosta mató a la niña porque se portaba mal y porque lloraba, golpeándola con un palo en la cabeza de la pequeña, cuyo nombre no fue dado a conocer.

♦ ACCIDENTE AEREO

LA PLATA, 18 (De nuestro corresponsal). — El piloto de un avión perdió la vida al precipitarse a tierra la máquina en el campo "San José", ubicado en el cuartel II, del partido de Laprida.

Informó hoy la jefatura de policía bonaerense, que por causas que se trata de establecer, ayer a las 16.40, en dicho lugar cayó un avión Pipper, matrícula P. A. 12 a cargo de Rubén Efrin, de 43 años, afincado en 12 de octubre 341, de Tornquist.

Barracas: Abaten a Dos Hampones Tras un Atraco

Dos delincuentes resultaron muertos durante un tiroteo con personal de la Policía Federal registrado en el barrio de Barracas, luego de haber asaltado a un taxista y tras ser perseguido por dos automóviles patrulleros.

El hecho ocurrió ayer a la 0.30, cuando dos sujetos que viajaban en un taxi Dodge 1500 al llegar a la esquina de Australia y Avenida Pinedo, del citado barrio capitalino, con armas de fuego intimidaron al conductor del rodado obligándolo a entregarles el dinero y el automóvil para luego darse a la fuga.

Inmediatamente el taxista alertó a personal policial de la comisaría 26ª, que pasaba por allí en un patrullero. Una vez en conocimiento de lo acontecido la policía comenzó la persecución de los delincuentes.

Puesto sobre aviso otro móvil de la repartición, perteneciente a la división prevención del delito, se unió a la búsqueda y al llegar a Isabel la Católica y Australia los delincuentes emprendieron la fuga a pie. Se les dio la orden de alto y lejos de acatarla dispararon sus armas de fuego contra los policías.

Repelida la agresión, los dos asaltantes cayeron muertos.

En el lugar del tiroteo la policía secuestró un revólver y una pistola con varias cápsulas servidas. Las autoridades iniciaron de inmediato las diligencias correspondientes para determinar otros hechos delictivos perpetrados por los citados malvivientes en esa zona del sur de la ciudad de Buenos Aires.

DURANTE UN SINIESTRO SE QUEMAN 2 BOMBEROS

Dos bomberos con quemaduras de consideración y pérdidas materiales por cuatro millones de pesos, según estimaciones de su propietario, fue el saldo del incendio declarado en la víspera en una fábrica de cerámicas de la localidad bonaerense de San Isidro.

El siniestro, registrado a las 7.10, en el establecimiento ubicado en la calle Don Bosco 52, de la citada localidad, se originó en el depósito al desprenderse una chispa de una máquina cuando el sereno del local intentaba cambiar de un horno una garrafa de 30 kilos de gas. En el depósito había otras seis garrafas de igual capacidad.

Hasta el lugar se trasladaron de inmediato dos dotaciones del cuartel de bomberos de San Isidro, quienes al cabo de una hora de intenso trabajo lograron extinguir las llamas, sin evitar que dos de sus integrantes sufrieran quemaduras —uno en el rostro y otro en la mano derecha— al intentar levantar una garrafa que se hallaba al rojo a punto de estallar.

Los bomberos fueron trasladados hasta un establecimiento sanitario de la zona y luego hasta el Instituto del Quemado, donde tras recibir atención retornaron a sus hogares.

El propietario de la fábrica de cerámica, Roberto Galdanes, estimó en cuatro millones de pesos las pérdidas materiales, mientras que manifestó que en momentos de declararse el incendio no se hallaba trabajando ninguna persona. Solo se encontraba el sereno, que no fue alcanzado por el fuego.

♦ EN UN PESQUERO

MAR DEL PLATA, 18 (De nuestro corresponsal). — Por espacio de más de una hora debieron trabajar los integrantes de una dotación de bomberos para extinguir un incendio declarado a bordo de un buque pesquero amarrado en el puerto local.

El siniestro se declaró a bordo del pesquero "Costa Atlántica", que se hallaba fuera del espejo de agua de la dársena local, en reparaciones. Una dotación de bomberos debió trabajar arduamente para controlar el fuego, el que luego de una hora de labor fue extinguido totalmente.

Se desconocen las causas que originaron el incendio, así como también el monto de los daños producidos en la embarcación.

♦ OBRERO APLASTADO

CORDOBA, 18 (De nuestro corresponsal). — Un obrero perdió la vida al ser aplastado por un tambor de 200 litros que trataba de descargar. Se trata de Enrique Alberto Domínguez, de 56 años de edad, quien procedía a la descarga de un tambor en la fábrica Nicar, cuando imprevistamente se rompió la tabla de sostén y murió aplastado por el envase.

Un Intendente en Escandaloso Hecho

MIRAMAR, 18 (De nuestro corresponsal). — Gran conmoción causó en esta ciudad un serio incidente protagonizado por el intendente de General Alvarado, José Arioli, el jefe del corralón municipal, Alberto Banadia, y Angel Albornoz, vecino del lugar y miembro del Movimiento Argentino de Protección al Animal.

De acuerdo con lo que se pudo saber y a informaciones periodísticas, el titular de la comuna y Banadia concurrieron ayer, a las 13.30, al domicilio de Albornoz, en la intersección de las calles 31 y 36, exigiendo su presencia.

Al salir Albornoz a la calle, se suscitó entre los tres un duro intercambio de palabras al que siguió una agresión a puñetazos entre Banadia y Albornoz a la que se sumó el intendente sacando de entre sus ropas un revólver con el que disparó dos tiros a Albornoz, sin dar en el blanco.

Tras la intervención de varios vecinos para aplacar los ánimos, Arioli y Banadia abandonaron el lugar, tomando intervención la policía que, debido a la denuncia formulada por Albornoz, sustanció un sumario ante el juez del crimen de Mar del Plata.

El incidente parece estar relacionado con la defensa de los canes de la zona que realiza Albornoz a través del Movimiento Argentino de Protección al Animal, frente a una campaña de la intendencia para que sus dueños los encuadren dentro de las disposiciones vigentes en la materia.

LA LLUVIA CAUSO NUEVOS DESLIZAMIENTOS EN LA CORDILLERA

Trágico Alud: Perece un Operario

MENDOZA, 18 (De nuestro corresponsal). — Debido a la intensa lluvia que se registra desde hoy, a la tarde, en la zona de la llamada baja Cordillera de los Aides, se produjeron nuevos aludes en esa región montañosa, afectando el camino entre Potrerillos y Uspallata, situada esta última localidad a 90 kilómetros al oeste de Mendoza, pero sin causar providencialmente víctimas personales.

Sobre esa misma carretera, en dirección a la cordillera andina, se encuentran las poblaciones de Polvaredas, Punta de Vacas, Puente del Inca y Las Cuevas, quedando estas tres últimas localidades aisladas totalmente por la nieve.

Sobre el camino de cornisa caen constantemente grandes piedras, así como pesados cantos rodados, que se desprenden de su lugar natural impulsados por la fuerte lluvia. Su inesperada presencia en la ruta ha obstaculizado el tránsito de automotores en varios tramos.

Se sabe que el alud de nieve ha causado la muerte de una persona, en tanto que otras seis sufrieron heridas de distinta consideración. El temporal de nieve abarca una extensa franja fronteriza de la llamada Alta Montaña, y es causada —aparentemente— por las intensas nevadas que se registran desde ayer en la Cordillera de los Andes.

En esta ciudad, Alcides Funes, representante de la empresa Techint, encargada de las tareas de construcción del nuevo túnel carretero a Chile, confirmó que la víctima fatal era el oficial maquinista Luis Héctor Manrique, domiciliado en la ciudad de San Rafael, informando que además había otros seis heridos.

En la zona de Las Cuevas trabajan en este momento efectivos de la compañía de esquiadores de alta montaña "Teniente 1º Ibáñez" con asiento en Puente del Inca, los que llegaron hasta el lugar con trineos, esquíes y equipos especiales cubriendo la distancia de 15 kilómetros que los separa del lugar del accidente. También colaboran con los efectivos militares tropas de gendarmería y pobladores de la región.

Las primeras versiones sobre la existencia de víctimas habían sido también desmentidas inicialmente por la Octava Brigada de Infantería de Montaña donde se confirmó que el alud había sido de gran magnitud, provocando derrumbes en las obras del túnel.

El número de víctimas podría haber sido mucho mayor de haber ocurrido en momentos en que los operarios se encontraban trabajando en la excavación. El accidente se produjo a las 4 de la mañana, cuando la mayor parte del personal se encontraba entregado al descanso en la villa ubicada a unos dos kilómetros del lugar.

En el momento de sobrevenir el desprendimiento de nieve, y posiblemente también piedras, desde las laderas de las altas cumbres que encajonan el valle de Las Cuevas, la temperatura era de 7 grados bajo cero y caía una intensa nevada. La precipitación había cesado esta mañana cerca de las 10, pero continuó soplando con intensidad el denominado viento blanco, manteniendo el riesgo de nuevos derrumbes.

Los últimos informes señalaron que la población de Las Cuevas se encontraba en perfectas condiciones y con alimentos suficientes para soportar el aislamiento en que se encuentran. Se hallan interrumpidas las comunicaciones tanto por vía férrea como por carretera, no funcionan los teléfonos y la radio es el único medio de comunicación, interferido por momentos por la tormenta.

♦ NOMINA DE OBREROS HERIDOS

MENDOZA, 18 (De nuestro corresponsal). — Directivos de la empresa Techint, constructora del nuevo túnel internacional a Chile, dieron a conocer la nómina de operarios heridos en el alud que sepultó un tramo de la obra.

Los lesionados leves son: Wenceslao Medina, Héctor Bartolacini, Julio Molina, Néstor García, Luis Carbajal y Luis Vera. El séptimo operario, Luis Héctor Manrique, falleció al caer el alud.

Según declaró el señor Alcides Funes, directivo de la empresa, los siete operarios se encontraban trabajando en la sala de máquinas cuando el viento desprendió la nieve, que rodó y aplastó un tramo del túnel. Manrique quedó aplastado contra una máquina, dejando de existir en forma instantánea.

Luego de ingentes esfuerzos llegaron al lugar patrullas de esquiadores de Puente del Inca, Gendarmería, policía y pobladores. Debieron abrir túneles en la nieve para arribar a ese sitio, que dista unos mil metros de la villa.

Los heridos fueron sacados por personal médico y trasladados hasta un local que la misma empresa posee doscientos metros en dirección a la villa, que ofrecía mayores seguridades.

Después de mediodía en vehículos especiales para circular por la nieve, perteneciente a la compañía de esquiadores, se comenzó el lento trayecto de 12 kilómetros hacia Puente del Inca, llevando a los heridos.

Rescataron a Dos Personas

MENDOZA, 18 (De nuestro corresponsal). — Efectivos del Escuadrón 27 de Gendarmería Nacional y de la policía de Mendoza rescataron hoy a dos personas que, utilizando un automóvil Fiat 125, quedaron bloqueadas por la nieve en la curva denominada "de los ingleses" en la ruta internacional a Chile, en plena cordillera y cerca de la villa fronteriza de Las Cuevas.

Las víctimas, Miguel Defaur y Francisco Ramos Mejía, domiciliados en María Ocampo 350 y Ugarteche 305, respectivamente, ambos de la Capital Federal, se encuentran alojados, en buenas condiciones de salud en el Escuadrón 27 de Gendarmería Nacional, con asiento en Punta de Vacas.

LOCALIDADES Y CAMINOS PROSIGUEN AISLADOS POR TORMENTAS Y NIEVE

MENDOZA, 18 (De nuestro corresponsal). — Continúan aisladas por las tormentas de nieve las localidades de Punta de Vacas, Puente del Inca y Las Cuevas. El temporal que se desató el pasado viernes y que ha tenido su punto culminante el domingo ha causado estragos y son precisamente los pobladores de estas regiones los que los sufren.

Los temporales cordilleranos no ceden, si bien por momentos se ven algo aquietados, luego recrudecen con toda su fuerza.

En Las Cuevas, la nieve supera el metro y medio de altura, mientras que en otros sectores se calcula que la acumulación alcanza a 1,80 metros. Esa situación se vio agravada en la víspera por un viento blanco que, por momentos, sopló a una velocidad superior a los 150 kilómetros por hora. En esta localidad la nieve es despejada con máquinas topadoras de Vialidad Nacional, permitiendo que los pocos habitantes puedan así salir de sus viviendas.

Un cuadro similar se observa en Punta de Vacas, no así en Puente del Inca, donde la nieve supera apenas los 70 centímetros. La acumulación de nieve impide las comunicaciones terrestres en las localidades de Puente del Inca y Las Cuevas. Tanto las vías férreas como la ruta internacional permanecen cubiertas por una densa capa de nieve, cuyo espesor ha sido calculado en 60 centímetros. Afortunadamente, las comunicaciones telefónicas y radiales son normales y por todos estos medios se tiene conocimiento de cómo se desarrollan los acontecimientos

Cabe resaltar que por la ruta internacional desde esta ciudad solo puede ascenderse hasta Polvaredas, a unos 150 kilómetros, sin inconvenientes, mientras que de allí en adelante el camino se encuentra intransitable.

♦ INTRANSITABLE

SAN JUAN, 18 (De nuestro corresponsal). — De acuerdo a un informe emanado de la Dirección de Vialidad de la Provincia de San Juan, los temporales de nieve registrados desde el pasado viernes, tornaron intransitable el camino internacional del paso de "Agua Negra" que une la capital sanjuanina con Chile.

La nieve acumulada, que supera los 80 centímetros en las proximidades del puesto de "Arrequintín", impide concretar con rapidez las tareas de despeje del camino.

♦ INTENSAS LLUVIAS

SANTA CRUZ, 18 (De nuestro corresponsal). — Desde hace dos semanas esta provincia viene soportando intensas lluvias seguidas por temporales de nieve. Esto ha ocasionado serios inconvenientes, bloqueando o tornando transitables solo en tramos la mayoría de los caminos y rutas de la zona.

Los efectos de la inclemencia meteorológica se agudizaron en la zona precordillerana, interrumpiendo el tránsito carretero entre Río Gallegos y Río Turbio y Punta Arenas, Chile. Sectores bajos de la ciudad de Río Gallegos se encuentran anegados.

Desperdicios: Sancionan Ley

LA PLATA, 18 (De nuestro corresponsal). — El Poder Ejecutivo bonaerense sancionó la ley 9111, la cual establece que la disposición final de los desperdicios —en los partidos del área metropolitana aledaña a la Capital Federal— se efectúe exclusivamente por el sistema de relleno sanitario, y por intermedio de la Sociedad Estatal Cinturón Ecológico Area Metropolitana (CEAM).

La ley prohíbe la instalación o mantenimiento de depósito de desperdicios y de elementos recuperados de los mismos, ya sea en espacios abiertos o cerrados.

Similar inhibición rige para cualquier tipo de tarea encaminada a su recolección por medios no contestes con el sistema de relleno.

VEHICULOS: MAÑANA VENCE PLAZO

Reiteró ayer la Municipalidad metropolitana que mañana vencerá el plazo para el pago de la segunda cuota del impuesto a la radicación de vehículos. Advierte que los importes de las tarjetas-patentes deberán abonarse únicamente en la casa matriz y sucursales del Banco de la Ciudad de Buenos Aires, presentando el comprobante extendido por el Tribunal Municipal de Faltas.

Los responsables del gravamen cuyas tarjetas no registran la citada leyenda, podrán hacerlos efectivos, además del Banco de la Ciudad de Buenos Aires, en los de la Nación Argentina y la Provincia de Buenos Aires.

PROVINCIA DE BUENOS AIRES
MINISTERIO OBRAS PUBLICAS
DIRECCION DE ARQUITECTURA

LICITACION

Obra: Construcción Escuela Nº 3 de la localidad de Florencio Varela. Orden Nº 3. Partido: Florencio Varela.

Presupuesto oficial $ 268.449.742,00. Propuestas: Presentación en la Dirección de Arquitectura. Apertura en la misma el día 15 de agosto de 1978, a las 15 horas.

Pliego: Se adquiere en el Departamento Administrativo (División Licitaciones y Contratos), previo depósito de $ 45.000,00 en el Banco Provincia de Benuos Aires en cuenta Nº 229/7 de "Tesorería General de la Provincia.

Orden: Contador y Tesorero". Consultas: Dirección de Arquitectura. Calle 7-1267 y Casa de la Provincia, Callao 237, Capital Federal y en la cabecera de zona VI, Avenida Meecks 363, Lomas de Zamora.

Lucha Contra el Sarampión

BAHIA BLANCA, 18 (De nuestro corresponsal). — El operativo antisarampionoso fue ampliado en toda la provincia hasta el próximo viernes y en esta ciudad se continuará con la vacunación en las salas médicas y hospitales habilitados en los horarios normales

Se especificó que la medida fue tomada para facilitar a aquellos que por una u otra circunstancia no pudieron llevar a sus hijos a los centros vacunatorios.

Consultadas las autoridades de la zona sanitaria número 1, indicaron que el operativo se viene realizando en forma normal. En cuanto a los inoculados, hasta ayer el total llegaba a más de 5.000 niños

SALDRAN A LA VENTA PARTE DE LAS ISLAS LECHIGUANAS

PARANA, 18 (De nuestro corresponsal). Para la venta de aproximadamente 15.000 hectáreas de las islas "Las lechiguanas", el gobierno de Entre Ríos convocó a una licitación Nacional e Internacional que constituye la segunda etapa para la enajenación de esas tierras fiscales. El propósito es incorporarlas a la producción agropecuaria. De esa manera se desea colaborar para el desarrollo regional, incorporar nuevas tecnologías y promover la actividad privada.

El 16 de octubre venidero serán abiertas las propuestas que se presenten a esta convocatoria. Los datos fueron dados a conocer ayer en una conferencia de prensa en el Ministerio de Hacienda y Economía de la provincia.

♦ DETALLES

Se dieron detalles sobre la proyectada privatización que comprenden al sector F. Norte de las Lechiguanas. Será esta la segunda operación de esa naturaleza que encara el gobierno de Entre Ríos, ya que en 1972 la empresa King Ranch Argentina, adquirió 50 mil hectáreas de esa misma región.

El área comprendida en esta nueva licitación comprende 15.000 hectáreas de las islas a las que se agregarán 470.000 hectáreas de la península Ibicuy, con un precio base de 40.000 pesos por hectárea.

♦ ADQUISICIONES

Las adquisiciones podrán realizarse por lotes o en forma conjunta por un solo comprador, "siempre y cuando cumpla con las pautas impuestas por el gobierno entrerriano, encargado de controlar que no existan especulaciones con ese patrimonio que deberá ser transformado en un sector netamente particular". El propósito es poner en producción todas las tierras fiscales de la provincia y el objetivo será logrado.

INCREMENTAN CARGOS Y CATEDRAS

LA PLATA, 18 (De nuestro corresponsal). — El Ministerio de Educación de la provincia de Buenos Aires aprobó las propuestas para incrementar el número de cargos y de horas de cátedra en distintas direcciones de su dependencia.

Las propuestas elevadas oportunamente por las distintas ramas de la enseñanza, para el período lectivo 1978-79, fueron elaboradas luego de un estudio por la Dirección del Tribunal de Clasificación.

Los cargos y horas de cátedra fueron incrementados de acuerdo a este detalle: Dirección de Educación Física, 100 cargos; Dirección de Enseñanza Primaria Común, 114 cargos; Dirección de Sicología y Asistencia Social Escolar 132 cargos; Dirección de Enseñanza Preescolar, 102 cargos y Dirección de Enseñanza Media, Técnica y Formación Profesional, 5.495 horas de cátedra.

MATADERO Y FRIGORIFICO ANTARTICO
NECESITA:
CHARQUEADORES
DESPOSTADORES - PEONES
EMPLEADOS ADMINISTRATIVOS
Presentarse con documentos y certificados de trabajo de 9 a 17 horas en:
RUTA 3 Km. 35,400 — GONZALEZ CATAN

En su Día de Gloria, Tristeza Oriental

Desazón en el Centenario. Benítez logró el 1º del Cali. (AP)

Fiorillo, del Juniors, pudo más que los hombres de Danubio.

PEÑAROL YA NO MIRA EL SOL

• En el Centenario, el Cali Hizo Historia

Peñarol 0 — Deportivo Cali 2

PEÑAROL: Fossati; Peruena, Olivera, Diogo, Zoryez, Unanue, Dittman, Maneiro, Cruz, Morena y Paz.
DEPORTIVO CALI: Zape; Ospina, Escobar, Montúfar, Castro, Otero, Landucci, Umaña, Torres, Scotta y Benítez.
Gol en el primer tiempo: 21m. Benítez (DC). Cabezazo abajo, tras recibir un centro de Torres.
Gol en el segundo tiempo: 23m. Torres (DC). Luego de una corrida por derecha, en que le ganó en velocidad a cinco rivales, remató desde afuera del área.
Cambios: Valverde y Caicedo por Umaña y Torres (DC).
Incidencias: 10m. (ST) expulsado Scotta (DC) por agresión; 35m. (ST) expulsado Castro (DC) por juego brusco.
Arbitro: Pagano (Perú) Estadio: Nacional.

MONTEVIDEO, 18 (Especial para CRONICA). — Deportivo Cali, de Colombia, tras derrotar a Peñarol por 2 a 0 está a un paso de clasificarse para las semifinales de la Copa Libertadores. Debería perder el domingo con Danubio y que Juniors de Barranquilla derrotara a Peñarol para que se produjera una igualdad y tuvieron que jugar un partido de desempate.

Tanto Peñarol como Danubio quedaron eliminados, lo que pone al fútbol uruguayo ante una nueva crisis parecida a la que siguió a la no participación el mundial de Argentina. Cali logró una sensacional victoria pues terminó jugando con nueve hombres ante las expulsiones de Scotta y Torres, imponiéndose a unos "Mirasoles" ineficaces que terminaron silbados por los 60.000 espectadores presentes en el día que Uruguay festejaba su Independencia.

Cali desde el principio hizo juego conservador, encargando a Montúfar la vigilancia del peligroso delantero uruguayo Fernando Morena, quien fue anulado totalmente.

El seguro Zape fue una garantía para la resistencia de la última línea visitante, que integraban, además, Ospina, Escobar y Castro, de destacada actuación.

Cali hizo juego de contragolpe, en base a los veloces punteros Torres y Benítez, bien secundados por el argentino Scotta.

A los 21 minutos, cuando el dominio local era quizá más acentuado, en un rápido contraataque por la punta, Torres cruzó un centro al área uruguaya que fue magistralmente rematado por Benítez, de cabeza hacia el suelo, marcando el primer gol del encuentro.

Peñarol se lanzó decididamente al ataque, tratando de empatar, pero la cerrada defensa colombiana logró terminar el primer período con una ventaja parcial de 1-0.

A los diez minutos de reanudadas las acciones, el argentino Scotta hizo peligrar la ventaja de su equipo al hacerse expulsar por agresión contra el defensor uruguayo Peruena.

Jugando tranquilos por su ventaja parcial, los colombianos se dedicaban a defenderse, si bien no dejaban de tentar suerte en rápidos contragolpes.

Fue así que a los 23 minutos de la segunda etapa, el puntero Torres, en una corrida que dejó en el camino a cinco jugadores rivales, marcó con potente remate desde fuera del área el segundo gol visitante y último del encuentro, sellando la suerte del campeón uruguayo.

Peñarol no estuvo a la altura de sus antecedentes, dejó armar al rival en vez de enfrentarlo, permitió que el peligroso organizador Landucci jugara libremente en el medio campo, armando los contragolpes colombianos.

Y sobre todo en los últimos minutos del partido cuando los colombianos tenían nueve hombres en la cancha tras la expulsión del defensa Castro en el minuto 35, no hizo pesar esta diferencia numérica.

Fue justicia, Deportivo Cali fue más equipo, actuó más inteligentemente en la cancha, explotó bien los errores rivales y dosificó mejor sus fuerzas.

El triunfo de Deportivo Cali, tiene su raíz en la astucia de su director técnico Carlos Bilardo, que pese a no estar en el campo "jugó como ninguno de los 22 hombres" incluso en el plano sicológico mentalizó a sus hombres para que, por sobre lo bonito buscaran el resultado.

LAS POSICIONES

GRUPO CUATRO

Equipos	J.	G.	E.	P.	GF.	GC.	Pts
DEPORTIVO CALI	5	3	2	—	5	—	8
JUNIORS	5	1	4	—	1	—	6
PEÑAROL	5	2	—	3	5	8	4
DANUBIO	5	—	2	3	3	7	2

ULTIMA JORNADA:
Domingo 23: Danubio-D. Calí — Peñarol-Juniors.

Danubio 0 — Atlético Juniors 0

DANUBIO: Apolinario; Pereira, Noble, Moreira, Luthar, Rivero, Gody, Alaguich, Correa, Santín y Viera.
ATLETICO JUNIORS: Carrabs; Bolaños, Miranda, Berdugo, Rubio, Caisedo, Comesaña, Reyes, Vá quez, Santelli y Fiorillo
Arbitro: Romero (Argentina). Estadio: Centenario

DANUBIO NEGRO

• Juniors Curioso Invicto: Gana Empatando

MONTEVIDEO, 18 (Especial para CRONICA). — Atlético Juniors de Colombia mantiene sus esperanzas —aunque remotas— de pasar a las semifinales de la Copa Libertadores tras su empate con Danubio 0-0. El conjunto uruguayo ya estaba eliminado, pero buscó una victoria para abandonar el último lugar de la tabla. Atlético Juniors debe ahora derrotar a Peñarol y esperar que Deportivo Cali, su compatriota y gran candidato, calga con Danubio, en partidos que se disputarán el próximo domingo en el estadio Centenario. Entre colombianos estará entonces la definición.

Poco o nada puede decirse de este encuentro que mostró dos tiempos exactamente iguales. Un Juniors dedicado netamente a la defensa, que inició el encuentro con la conservadora alineación de 4-4-2.

Dominados netamente durante casi todo el partido por Danubio, los colombianos no pudieron o no quisieron armar su juego, aprovechando la agilidad y velocidad de sus hombres.

Solo dejaron como punta de lanza para sus esporádicos contragolpes al uruguayo Santelli y a Vázquez, si bien al primero, a la mitad del segundo tiempo, también lo utilizaron para la defensa.

Vázquez, solitario atacante, siempre que lograba hacerse del balón era sancionado con posición adelantada, táctica que hoy utilizaron bien los uruguayos. Estos, por su parte, no pudieron o supieron abrir el cerrado esquema defensivo visitante.

Junior tuvo una excelente defensa, muy agrupada en su área, con un excepcional arquero: Lorenzo Carrabs, que cortó en múltiples ocasiones el grito de gol de las tribunas.

No aprovecharon los errores del defensa derecho colombiano Rubio, el puntal más débil de la defensa visitante, que cometió varios errores. A Danubio, ya eliminado de la carrera hacia la clasificación, le faltó mente fría y penetración para ganar este partido, del que fue neto dominador.

Sobre el final, Danubio reclamó un penal por supuesto foul cometido a su zaguero Pereira que trataba de conectar de cabeza un centro de Rivero, pero el juez argentino Jorge Romero desestimó la protesta.

El Homenaje a Galván

La empresa YPF hizo entrega del premio a la Nobleza Deportiva a Luis Adolfo Galván, por su excelente comportamiento durante el desarrollo del XI Campeonato Mundial de Fútbol.

Durante el transcurso de la ceremonia habló el presidente de la entidad, ingeniero Raúl Ondarts, quien manifestó las aptitudes del zaguero de la selección argentina. Galván, visiblemente emocionado, agradeció el presente y dijo que todo el equipo había aportado algo para hacerse acreedor a esa distinción, ya que además de lograr el título, todos se comportaron correctamente.

Entre los asistentes se encontraban el presidente del EAM 78, general Antonio Luis Merlo, el titular de Argentina 78, TV Color, general Eduardo Barbieri, el doctor Cantilo y Martín Noel.

◆ EL TROFEO

El trofeo instituido por YPF es un símil del emblema de nuestro mundial y está realizado en oro, acero y madera. Los brazos del presente con que fue obsequiado Galván son de acero, símbolo de las grandes perforadoras que en la actualidad buscan petróleo en todo nuestro país. La base es de madera de urunday, que dada su dureza representa el temple y la fuerza del jugador.

Por último, la medalla es de oro, porque la nobleza y el sacrificio son valores "oro" de todo nuestro país.

El jugador santiagueño se encontraba sumamente emocionado cuando retiró el premio que se había adjudicado. Una situación que comprendemos perfectamente, por cuanto había sido el primer marcador central del seleccionado uno de los hombres que más polémica había creado en cuanto a su inclusión en el equipo.

Húngaros en Desgracia

BUDAPEST, 18 (EFE). — Los futbolistas húngaros Tibor Nyilasi y Andras Torocsik, que fueron expulsados en el primer partido jugado por Hungría en el Campeonato Mundial de Argentina, precisamente frente a la selección argentina, han sido sancionados hoy con no poder actuar en el equipo nacional húngaro durante un año.

La Federación húngara, en reunión efectuada hoy para averiguar las causas de la deficiente actuación registrada en Argentina, confirmó también que Lajos Baroti, de 64 años de edad, había dimitido como seleccionador-entrenador nacional, después de haber permanecido en el puesto durante 30 años.

Baroti será reemplazado en el cargo por el hasta ahora segundo entrenador, Ferenc Kovacs, de 44 años.

Hungría no pudo pasar a la ronda final del Campeonato Mundial argentino.

RIVER YA FESTEJA "IN

• Mientras Llega el Diablo, Buena Liga: 4 Golazos

River se acercó un poquito más a la clasificación. Emergió de un primer tiempo en tinieblas y utilizando más sabiamente la excelsa calidad individual de sus hombres, terminó apabullando en juego y goles a un muy modesto y rudimentario Liga Deportiva Universitaria de Ecuador. Ahora, es el único puntero del Grupo 1 de la Copa Libertadores de América y debe esperar que la Liga —mañana— obre el "milagro" de dejar "afuera a Independiente. De no ser así, la definición se producirá en el gran partido que "millonarios" y "rojos" jugarán el miércoles 26, en la reapertura del Monumental. Lo mejor del encuentro: los cuatro golazos (Luque, J. J. López, Ortiz y Saporiti).

Nunca se termina de entender si la parsimonia con la que encara siempre River sus partidos es producto de la suficiencia o de la impotencia. De acuerdo a cómo continúa luego el trámite de los cotejos, nos inclinamos a pensar que priva la impotencia. Anoche frente al subcampeón ecuatoriano, Liga Deportiva, el hecho volvió a repetirse.

Desde que los dos equipos se empezaron a mover en el campo, los "millonarios" dejaron establecida la mayor envergadura individual de sus hombres. Pero la falta de trabajo colectivo, de rapidez en el traslado del medio campo y de decisión para finalizar las jugadas dentro de los 18 yardas adversarias hizo que durante todos los iniciales 45 minutos no se pudiera trasladar en el marcador, esa su "supuesta" superioridad.

Además, en este nuevo enfrentamiento el conjunto ecuatoriano comenzó a jugar el encuentro, sabiendo perfectamente cuáles eran sus limitaciones y fundamentalmente, cómo poder aprovechar al máximo sus mínimas posibilidades. Fincó todo en un buen armado defensivo. Con una marca "a muerte" sobre los delanteros locales, dejando al "líbero" De Carlos, para despejar las avanzadas excursiones de Luque, único hombre que inquietaba seriamente a los visitantes.

Todo se le hizo fácil a Liga Deportiva, porque River, no encontraba nunca solución al problema Merlo, quitaba pelotas, pero siempre buscaba lateralizar con J. J. López o Alonso. Estos dos, además, siempre preferían el lujo individual, al toque seco y repentino a sus punteros, única fórmula para abrir una defensa tan cerrada. Recién, sobre el final de la etapa, los "millonarios" pudieron crear algunas situaciones de gol. **A los 33 minutos, Saporiti, a los 35 minutos Luque (la más clara) y a los 43 minutos Merlo, probaron que Quiroga es un excelente arquero, artífice del 0 a 4 parcial.**

4 **RIVER:** Landaburu; Saporiti, Perfumo, Passarella y H. López; J. J. López, Merlo y Alonso; González, Luque y Ortiz. D.T.: Labruna.

0 **LIGA DEPORTIVA UNIVERSITARIA:** Quiroga; Sandoval, De Carlos, Maldonado y Moreno; Villemán, Susman y Rivadero; Palavecino, Carrera y Rodríguez. D.T.: Muñoz y Subía.

Goles en el segundo tiempo: 16m. Luque (RP) luego de gran jugada individual, empalmó de derecha a la izquierda del arquero; 19m. J. J. López (RP) al conectar soberbio remate de zurda, luego de un rebote en el travesaño por tiro de Alonso; 24m. Ortiz (RP), al recibir pase en profundidad de J. J. López y 42m. Saporiti (RP) luego de una combinación entre Ortiz y Luque, remató violentamente de derecha. **Arbitro:** Ortiz (Paraguay), correcto. **Cancha:** Huracán. **Recaudación:** generales: $ 6.893.000; plateas: $ 2.795.000; bonos: $ 242.000. **Total:** $ 9.930.500.

En los primeros momentos del encuentro, los visitantes crearon algunas situaciones inquietantes, por mediación del buen jugador que es el veterano Polo Carrera. Pero aquí, se irguió la mejor figura de River: Roberto Perfumo.

Había que ganar, y River salió decidido a hacerlo. ¿Con qué armas? Muy sencillo: con las que posee y que muchas veces le cuesta exponer. Bastó que J. J. López se adelantara más en el campo, que se decidiera a pisar el área adversaria y a acompañar más a Alonso y Luque. Que el ritmo se agilizara y que se aprovechara debidamente la sorpresa que producía la llegada del marcador de punta, Saporiti (la cuota más ofensiva del primer tiempo).

Después, el resto lo volvieron a hacer las grandes e indiscutidas individualidades que los "millonarios" poseen. **Luque fue el que abrió el camino, con soberbia media vuelta.** De ahí en más, los modestos ecuatorianos se desnudaron totalmente en sus limitaciones y en su impotencia por llegar al arco. Después fueron otros dos golazos por obra de **J. J. López** y **Ortiz**, y con el 3 a 0 muy poco era lo que quedaba por hacer de parte de los visitantes. El dominio de River se hizo total y dio paso a un tardío per osiemdades.

Casi orillando los 42 minutos, se produjo la clausura del marcador, que coincidentemente premió la labor del marcador de punta cordobés Saporiti, hombre que junto con Perfumo, fue lo más destacado del fondo riverplatense. El 4 a 0, dice, quizás con exactitud la diferencia real que existe entre uno y otro equipo, que para sufrimiento de sus muchos parciales (ayer muy pocos en Patricios) los "millonarios" se empeñan en retacear.

Una de las múltiples escapadas de Ortiz. E

LA GRAN MAYORIA ELIGIO EL LIVING

La gente está saturada de tanto fútbol. El campeonato mundial, el Torneo Metropolitano, la Copa Libertadores. El intenso frío reinante. Y los bolsillos enflaquecidos... Todo conspiró para que en Parque Patricios el público no dijera presente... Además, la televisación en directo y las entradas a un precio exorbitante incidieron, ¡y cómo!

* * *

■ **MINI-GIRA.** Un allegado a la institución "millonaria" aseguró anoche en el estadio de Huracán que River había cancelado la presentación en Estados Unidos. Los de la banda roja se iban a presentar en Chicago y Los Angeles. Pero sí jugarán el torneo de España, organizado por el Atlético de Madrid; Toronto, Canadá, y un cuadrangular en Holanda. Pero lo de EE.UU. todavía puede realizarse... Hoy, Aragón Cabrera tendrá una comunicación con el país del norte.

* * *

■ **¿QUE COBRA?** El árbitro paraguayo Héctor Ortiz se mostró muy benevolente en las sanciones de algunas jugadas violentas. Cuando recién se llevaban jugados pocos minutos del cotejo, el volante riverplatense Reinaldo Merlo le cometió una alevosa infracción al puntero ecuatoriano Rodríguez. Cuando parecía que el de negro iba a sacar la amarilla (que era lo que correspondía), solamente le llamó la atención a "mostaza"...

* * *

■ **COPA.** El presidente de River, Aragón Cabrera, poco antes de comenzar el encuentro, y en un costado del campo, entregó al presidente de la Liga Deportiva de una hermosa copa. El "mandamás" ecuatoriano, Néstor Baya agradeció el gesto de su colega riverplatense con un apretón de manos.

* * *

■ **PUBLICIDAD.** El conjunto ecuatoriano se presentó en el estadio de Huracán con una novedad en sus camisetas. Los jugadores de la Liga Ecuatoriana lucían en la parte posterior, arriba de los números, con la inscripción de una publicidad de su país. Algo que demuestra que también en otros países las instituciones tienen la necesidad de recurrir a otros ingresos, para poder sanear su presupuesto económico.

* * *

■ **POCA LUZ.** No solo los jugadores tuvieron pocas luces..., también el estadio del "Globito". En varias torres, ubicadas frente a las plateas, había focos apagados. Los encargados de controlar los mismos, evidentemente, se hicieron la rabona en la semana... Se veía igual, pero...

* * *

■ **LABRUNA, GRITON.** El director técnico de River, Angel Labruna, es un raro personaje.... observó el cotejo detrás del alambrado olímpico..., se la pasó hablando con los espectadores, con los que manejaban las cámaras de televisión. Y cuando algún jugador no se sumaba al ataque, caso Perfumo, gritaba permanentemente.

Peligro de gol. Luque y Passarella atropellan, sin ponerse a pensar en el físico.

...NDEPENDIENTEMENTE"

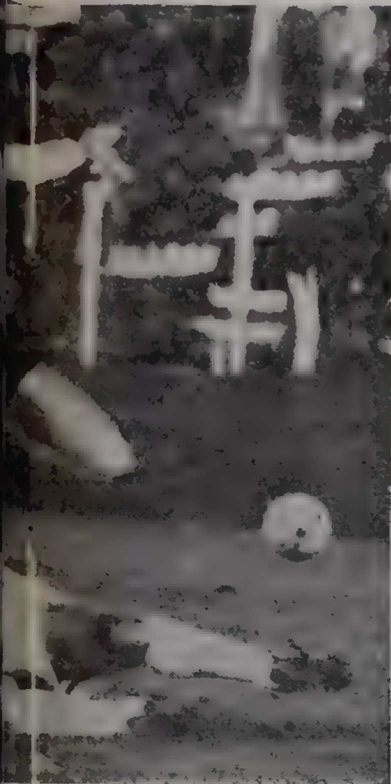

...tiz. Esta vez "ganó" el ecuatoriano.

No será ni para el arquero, ni para el "Beto". Era cuando River no podía encontrar el arco.

LAS POSICIONES

Equipos	J.	G.	E.	P.	GF.	GC.	Pts
RIVER PLATE	5	2	3	—	7	1	7
INDEPENDIENTE ...	4	2	1	1	4	2	5
LIGA DEPORTIVA ..	4	1	1	2	1	6	3
NACIONAL	5	1	1	3	4	7	3

VALENTIN, LUEGO DEL BORUSSIA...

L[illegible]mente el [illegible]ador N° 12 tendrá que esperar u[illegible] para brindar su homenaje a qu[illegible]n fuera su [illegible] allá por la década del 60 el brasileño Paulo Valentín... Si bien todo esta[illegible] previsto para que la "cosa" fuera esta noche [illegible] pensaron que [illegible] posponer [illegible] agasajo hasta tanto el equipo de la ribera juegue la [illegible] por la Copa Intercontinental, con el Borussia, en Alemania, el primero de agosto. Es que también se tuvo en cuenta la posibilidad de que la fiesta sería completa si Boca [illegible] el título mundial de equipos... No nos queremos i[illegible] lo que podría suceder en la tradicional "Bombonera" con su actual equipo campeón y Valentín en el campo de juego... [illegible] para a quitar [illegible]...

En cuanto a los preparativos para la partida del actual puntero del "Metro" para Alemania, han de ser dados a conocer en la noche de hoy, luego de que la comisión directiva se reuna para tratar a fondo este asunto... Casi seguro que Boca vs. Estudiantes (B. A.) vaya por TV el viernes 28... En cuanto a Paulo Valentín y su "festichola" la venta de entradas ha de continuar normalmente... hasta el momento la demanda era más que aceptable— y se espera que con el correr de los días la misma irá en aumento... Es que Boca y Valentín son sinónimos de atracción popular...

◆ EL "FLACO", DE VACACIONES

El momento tan esperado por César Luis Menotti ha llegado. Ayer partió junto con su familia rumbo a la ciudad alemana de Francfort, en la cual tratará de alejarse por completo del trajín que le impuso el campeonato mundial... Antes de subir al avión Menotti no quiso dar explicaciones y manifestó... **"Mientras estuve al frente de la seleccion dejé lo que era necesario: ahora voy a descansar y no quiero hablar más de futbol..."**.

Pero, por lógica, el ser el técnico del actual campeón del mundo, las invitaciones le "llueven" al flaco... Ya fue pedido para dirigir al Resto de América en su enfrentamiento contra el Cosmos en Nueva York, y también es probable que dirija a Talleres de Córdoba en la gira que el equipo de la "Docta" realizará por Europa.

¡Qué Pollos!: Sabella - Maradona

Los ingleses siguen amandonos. Parece [illegible] que se enamoraron de nuestros jugadores después de ver el mundial y [illegible] quieren llevar su talento. Hay [illegible] dos nombres en carpeta: Diego Maradona y Alejandro Sabella. La [illegible] de ambos habría sub[illegible] a [illegible] que se encuentran [illegible] de la [illegible]. Aunque ambos tienen [illegible].

El primer caso Diego Maradona fue [illegible] por Antonio Rattín a [illegible] del Sheffield que [illegible] de un volante ofensivo. A[illegible] el pase ya está arreglado y el precio de Diego es de 1 millón de dólares. El "Bichito" recibiría 100 mil a[illegible] firmar el convenio. Algunos dicen que este acto será televisado y 150 mil al llegar a Inglaterra. Pero bien. Hasta aquí todo es normal, salvo la prohibición que existe en relación a la venta al exterior de los jugadores juveniles. Maradona [illegible] frustrado así un [illegible] futuro económico después de la amarga [illegible] que tuvo al ser segregado [illegible] semanas antes del [illegible], por el técnico Menotti.

El segundo caso Alejandro Sabella [illegible] jugó muy bien frente a Boca. En la "Bombonera" se encontraban el empresario Oscar Martínez y un dirigente del [illegible] inglés. Luego del partido ambos se reunieron con el presidente de River, Rafael Aragón Cabrera para hablar de precio. Hasta el momento parece ser [illegible] no hubo acuerdo al respecto, pero las cosas están bien encaminadas. Hay que tener en cuenta que Sabella no tiene puesto fijo en River y que esta co[illegible] a hacer barco. Su idea es emigrar cuanto antes.

Y así es. El vaciamiento de[illegible] que [illegible] en [illegible] Villa Be[illegible] [illegible] el camino. Entre Maradona y Sabella está el [illegible].

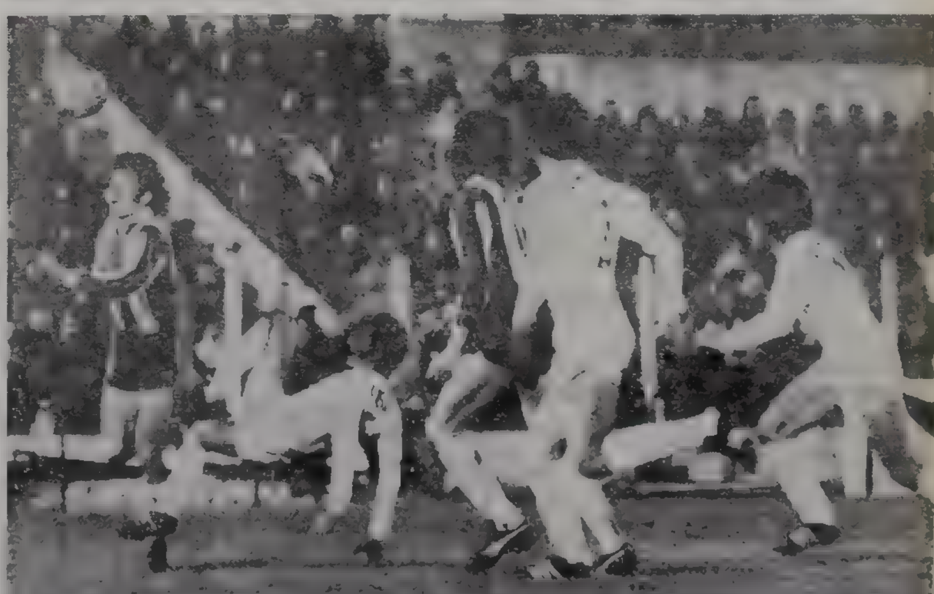

Saporiti fue un delantero más y sus escapadas tuvieron premio al final: hizo un gol.

¡CINCO MILLONES DE DOLARES!

• El Club de Kempes Comprometió la Respuesta

Parece que el caso Tarantini llegó a su fin. Ayer el jugador viajó hacia España. Sigue la "sangria".

Ayer dijimos: ¡Gracias por todo, Matador!... Era la despedida de Mario Alberto Kempes... Era brindarle un "hasta pronto" que pensábamos no se iba a concretar... Era la mano agitada en el gesto inequívoco del adiós... ero estamos hablando en pasado. No por un simple deseo; sino, porque es factible, que lo escrito ayer solo sea un recuerdo; que lo expresado sirva exclusivamente para la colección del diario... ¿Por qué?... Bueno; sencillamente porque es muy factible que el goleador del último mundial vuelva a jugar en nuestro fútbol... Es posible que Kempes regrese nuevamente a su país... Hoy es un día clave... El club "Amigos de Mario Alberto Kempes" no se dio por vencido y "ha movido cielo y tierra" tratando de lograr que Mario se quede en Argentina... Ayer fue el adiós; hoy es la clave; mañana, bueno, la esperanza...

♦ REUNION DE ALTO NIVEL

La hora: las 10.45. El lugar: edificio "Libertador". Anfitrión: almirante Massera. Visita: presidente del Club de Amigos de Mario Alberto Kempes, señor Alberto Bandin...

No se crea que es un telegrama, sino, simplemente, el "esbozo" del acontecimiento del día... Es que en el momento y sitio citado se han de reunir el almirante Massera y el señor Bandin, para que éste informe los detalles referentes a la "vuelta al pago" del jugador nacido en Bell Ville...

En la misma ha de detallar minuciosamente de qué forma se haría el tan mentado regreso... Cómo y de qué manera Kempes volvería a nuestro fútbol...

♦ COMO VIENE LA MANO

Por supuesto, nos imaginamos de su ansiedad por enterarse lo más pronto posible cómo va a terminar esto y cuáles son los caminos para llegar al mismo... Se lo vamos a adelantar en exclusiva... Antes que nada es necesario e imprescindible aclarar que el gobierno no interviene para nada en el asunto..., sino que lo hacen una empresa multinacional, un club de los llamados grandes y por supuesto el jugador... Si bien no podemos adelantar el nombre de la primera, sí confirmamos que la entidad sería, nada más ni nada menos, que Boca... De tal forma, sería una medida revolucionaria en nuestro medio, en la cual la trilogía nombrada se unirían por primera vez —para poder arribar a buen puerto las negociaciones—, con el beneficio de todos...

♦ CUALQUIER CANTIDAD

Por supuesto que dejamos para el final el gran interrogante que usted se está preguntando desde que empezó a leer la nota... Si bien, oficialmente, la cantidad no se dijo, hemos podido detectar —de fuentes dignas de crédito—, la suma alcanzaría a cinco millones de dólares... ¡No!, no se equivocó al leer... Cinco "palos" de los verdes... Por supuesto que la cifra causa escalofríos; similares a los que nos causaron los goles del "matador" durante todo el campeonato del mundo...

Adiós, Conejo, Adiós

Se volvió a ir. Esta vez con dos motivos de por medio. Lo cierto es que Alberto César Tarantini sigue buscando afanosamente un futuro que por ahora no es muy claro en lo que a su carrera se refiere. Ayer por la tarde emprendió viaje a París, donde estará unos días por asuntos de negocios, y luego seguirá camino a Barcelona, España, para tratar de incorporarse al club del mismo nombre.

Tarantini, que viajó junto a César Menotti, no precisó ni fechas ni cifras sobre su nuevo rumbo, estimándose que recién al llegar a la Madre Patria podrá tener una idea al respecto. Los contactos con el "Barsa" los realizó luego de fracasar su ingreso al Zaragoza, club con el que no llegó a ningún arreglo.

♦ DESPEDIDA

Horas antes de partir, el "Conejo" fue despedido por sus amigos en la localidad de Esteban Echeverría, donde pasó parte de su infancia. Hubo algunas lágrimas de emoción y muchos recuerdos y el ex defensor de Boca prometió no olvidar a la barra que seguramente lo extrañará. Se espera que esta vez el campeón del mundo tenga suerte y pueda arreglar su situación y firmar de una vez por todas en algún club de España o Europa. Los plazos se acortan y dentro de poco los libros de pases se habrán cerrado.

Ardiles y Villa junto al manager del Tottenham. Ya 'ganaron'.

MAS EMIGRANTES LISTOS

Antonio Ubaldo Rattin, ahora empleado por el club **Sheffield United**, de la segunda división inglesa, para representarlo en Argentina, manifestó que en las próximas horas se producirán definiciones acerca de nuevas contrataciones de jugadores argentinos. "Aún se encuentra en el país el manager del Sheffield, Harold Hasla, pues no hemos decidido nin una contratación. En las próximas horas habrá novedades", anticipó Rattin.

Con respecto a las noticias provenientes del exterior informando de los problemas en las transferencias de Ardiles y Villa al Tottenham Hotspur, de Inglaterra, señaló que el empresario Oscar Martínez acusado por los ingleses de haber recibido una comisión por el pase de los dos jugadores contraviniendo los reglamentos del fútbol inglés y de la FIFA (Federación Internacional de Fútbol Asociado), actuó con una carta de poder que le delegaron Huracán y Racing. Añadió luego Rattin que "lo que pasa es que el empresario es sinónimo de ladrón en Inglaterra y por esa causa se originaron las protestas".

♦ ZICO EN VENTA

RIO DE JANEIRO, 18 (EFE). — El club **Flamengo** de esta ciudad puso en venta a **Zico**, integrante del seleccionado brasileño de fútbol, tasándolo en un millón de dólares. Así lo informó el presidente del club Marcio Braga, quien confiaba hallar comprador en el mes de agosto, cuando Flamengo se presente en los torneos de La Coruña y Palma de Mallorca.

Ardiles y Villa se Acercan Enloquecidos

Dos "adelantados" del fútbol argentino llegarán este mediodía a Ezeiza, luego de experimentar las mieles de un éxito que nunca nadie antes había conseguido: ser aceptados como nuevos "súbditos" del fútbol inglés. Sí, se trata de los campeones mundiales Osvaldo César Ardiles y Julio Villa. Ambos ex volantes de Huracán y Racing, respectivamente, volverán por pocos días, luego de haber efectuado un acto realmente inédito: la firma de sus contratos con el Tottenham Hotspur, uno de los clubes más importantes de la primera división inglesa.

Tanto Ardiles, como Villa, regresan para ultimar, en Buenos Aires, todos los preparativos para su viaje definitivo a Inglaterra, después de solucionar diversos asuntos de índole personal. Los dos internacionales argentinos costaron al club británico 750.000 libras, se mostraron encantados de integrarse al nuevo medio en el que trabajarán. Luego de la acostumbrada revisación médica a la que se sometieron ambos, firmaron la documentación que los vincula a su nuevo club y, posteriormente, brindaron una conferencia de prensa.

Ardiles manifestó que el técnico Menotti presenciará el partido en el que debutarán ambos y puntualizó que los dos harán todo lo posible para que el Tottenham repita la hazaña del Nottingham Forest, consistente en adjudicarse el título en primera división el mismo año de haber ascendido. A su vez, Villa afirmó que "No es fácil abandonar mi país, pero nosotros vamos a demostrar que nuestro juego se puede adaptar a cualquier sistema. No podíamos perder una oportunidad así".

Las autoridades del club inglés han dispuesto que al regreso de los dos jugadores a las Islas, la semana entrante, ambos recibirán lecciones de inglés para lo que contarán con un profesor dedicado con exclusividad a ellos.

Para la Sección Absurdos

STUTTGART, 18 (DPA). — Por considerarlo una carga síquica y física, el equipo de fútbol UFB Stuttgart, de la primera división de Alemania occidental, ha prohibido a sus jugadores que contraten la firma de autógrafos por horas.

El presidente del club, Gerhard Mayer-Vorfelder, estima que futbolistas altamente pagados deben dedicarse exclusivamente a su profesión y no perder la concentración que necesitan intentando ganar dinero con la firma de autógrafos bajo el patrocinio del comercio y la industria.

El equipo de la capital de Baden-Werttemberg, en el suroeste de Alemania, tiene empero, permiso para dedicarse a la publicidad "siempre que ello no requiera tiempo". Se refiere, principalmente, a la difusión de las fotografías de los jugadores al servicio de un producto.

♦ SIN AUTOGRAFOS

LIMA, 18 (EFE). — Para ser entrenador de fútbol, no hace falta asistir a las escuelas especiales, si es que prospera un plan que se va a poner en práctica en el Perú.

Este plan consiste en enseñar fútbol por correspondencia, curso a cuyo frente está el alemán Harald Denecken, y que entra dentro de un programa de actividades del convenio Perú-Alemania Federal.

Este curso por correspondencia es para formar monitores, a los que árbitros, jugadores de fútbol y técnicos les enseñarán la parte básica de la preparación futbolística.

El curso funcionará desde la próxima semana en las ciudades de Huancayo y Chincha, y a los alumnos se les enviará semanalmente las lecciones.

Al final del curso, los que tiene a su cargo el mismo, tomarán los exámenes correspondientes para saber si los alumnos aprobaron.

Esta medida no ha tenido muchos adeptos; por cuanto se la considera fuera de toda lógica razonable.

VENEZUELA: NADA EN COLOMBIA

CARACAS, 18 (UPI). — La Federación Venezolana de Fútbol (FVF) decidió romper las relaciones con su similar de Colombia "mientras ésta no se retracte de las flagrantes violaciones cometidas en el marco de los Juegos Centroamericanos y del Caribe".

El presidente de la FVF, René Hemmer, manifestó que "Venezuela no realizará ningún tipo de competencias con Colombia a menos que se produzca una disculpa oficial tras los graves hechos que se han suscitado".

En este sentido, la FVF declaró que ratifica las acusaciones contra algunos de los componentes del seleccionado colombiano "por su condición de profesionales".

Por otro lado, la FVF considera que "el propio Tribunal de Honor del Fútbol de los CAC se parcializó al promover la suspensión de los jugadores venezolanos César Semidey, arquero, y Julio César Hernández, pese a que éstos fueron los agredidos".

Sopita de Letras: C y D

...Y sigue el fútbol. Hoy habrá cotejos de primera "C" en su oportunidad suspendidos por la lluvia, y una fecha completa de la zona sur de primera "D", en este caso a fin de "ponerse al día" con las otras zonas. La "C" contará con la presencia del puntero Talleres, quien recibirá a Riestra teniendo la posibilidad de aumentar su ventaja sobre Morón —ahora a un punto— quien ya jugó por esta 18ª jornada. También Español tendrá la ocasión de acercarse a la punta, pues, de triunfar, se ubicaría a una unidad del "Gallito".

◆ **Los partidos a disputarse en primera "C", con puntaje actual, escenario y árbitros, son los siguientes: Talleres (31)-Riestra (12), Khon; Dock Sud (12)-Lamadrid (10), Mastrofilippo; Liniers (6)-Colegiales (17), en Morón, Benítez; Luján (13)- Comunicaciones (18), Quaranta; Español (27)-Cambaceres (15), en Huracán, Mistic; Berazategui (16)-Argentino de Rosario (16), Bava; Merlo (21)-Fénix (9), Borrelli y Excursionistas (23)-Barracas Central (23), Ruas.**

◆ **En primera "D"**. Se jugará la 15ª jornada de la zona sur que es encabezada por Brown de Adrogué con 18, seguido por Cañuelas con 15. Este es el programa con la correspondiente puntuación: **Claypole (6)-Defensa y Justicia (18)**, en Brown de Adrogué; **San Carlos (10)-Cañuelas (15), Victoriano Arenas (10)-San Martín (12) y Laferrere (11)-Brown (18)**, en Yupanqui.

◆ **Más suspendidos**. Mañana a las 15.30 se llevarán a cabo dos encuentros de primera "D" que no se jugaron el sábado último por el mal estado de los campos. Zona Norte: **Argentino de Merlo-Juventud Unida** (en Midland) y Zona Centro: **Paraguayo-Acassuso** (en Sacachispas).

¡FIERAS PARA EL GOL!

• San Telmo con Boleta

Cuando llueve "un poco" —y estos últimos fueron días de continua lluvia— algunas canchas se convierten en lodazales. Ayer, a la hora de la neblina en la Isla Maciel, **San Telmo y Tigre** jugaron al fin el tantas veces anunciado y otras tantas postergado partido correspondiente a la 18ª fecha de la "B" (ahora que para el torneo quede "al día" jugarán el próximo martes Argentino de Quilmes vs. Chicago). Claro, para afirmarse, para no chocar, para ir hacia adelante, se necesitaban zarpas bien afiladas y para eso no fue mezquino el equipo de Victoria. De entrada nomás, los tigrenses —que tras su triunfo quedaron segundos a un solo punto de Almirante Brown— se fueron al área "telmista" y allí hicieron despliegue de todo su arsenal ofensivo: desbordes por las puntas, violentas corridas que dejaban mal parada a la línea de fondo local, tan opaca y nublada como la tarde, y tiros furibundos como para ir tanteando el ambiente.

De cómo se jugó, aun a despecho de los naturales errores de uno y otro, habla elocuentemente el marcador: ¡hubo nueve goles y varios de cabeza! Pero el partido tuvo un nombre. **Raul de la Cruz Chaparro.** A él perteneció el genio, el toque en profundidad para descolocar a la defensa islera, la tarea de ubicar un mediocampo en donde Juárez fue impecable "socio", el pase milimétrico para que Río y Gentiletti llegaran sucesivamente al arco de Rojo, impotente él solo para contener esa marea interminable de piernas que buscaban el gol. Y **Chaparro** —¡un lujo!— marcó de cabeza el primero de los seis goles tigrenses.

San Telmo no es de "achicarse". Lo demostró en la desventura: con lo poco que tenía —Del Ducca y Lichene—, a los ponchazos se fue adelante. Sin llegar las más de las veces, sin inquietar en demasía la sólida estructura defensiva de Tigre, pero con voluntad.

SAN TELMO 3 — TIGRE 6

SAN TELMO: Rojo, Arce, Sarati, Camejo, Lo[illegible] Bartucci, Del Duca, Torres, Lichene, Marget[illegible] y Gauna. D.T.: Torres.

TIGRE: Candia, Larrea, Alvarez, Silvera, D. C[illegible], Pellegata, Juárez, Ríos, Chaparro, Ríos, Iannuzzi y Gentiletti. D.T.: Calabrese.

Goles en el primer tiempo: 8 y 37m Chaparro (T); 18 y 33m Juárez (T); 23m. Lichene (ST).

Goles en el segundo tiempo: 9 y 38m Gauna (ST); 40m Gentiletti (T) y 45m. Chaparro (T).

Cambios: Báez y Angrisani por Torres y Bartucci (ST); Piri por Ianuzzi (T).

Arbitro: González. **Cancha:** San Telmo.

Recaudación: $ 639 000

• Tigre con Felicidad

Cuando **Juárez**, también de cabeza, puso el segundo [illegible] la gradería y a las [illegible] goles tan[illegible] [illegible] Lichene se llevó la pelota [illegible] bajo y cruzado [illegible] ma[illegible].

Pero reponiéndose de ese golpe bajo que no esperaban, Tigre [illegible] y cerró el primer tiempo [illegible] dos goles. ¡A cual más hermoso, como para justificar la espera!

En la segunda etapa con dos goles en su bolsa el visitante dejó hacer [illegible] pero ordenadamente. San Telmo se fue armando, saliendo de la zona de peligro y procurando aquietar el juego en mitad de cancha. Y tanto se confió Tigre y tanto persistió San Telmo, que al fin Gauna en dos oportunidades batió a Candia. El partido se tornó [illegible]. Tigre se olvidó de remolonear. Volvió a sacar sus garras, dejó atrás el sueño [illegible] y tras el toque de [illegible] ción telmista —¿a quién se le ocurre colocarse a un gol?— con dos soberbios remates de **Gentiletti y Chaparro** puso las cosas en su lugar.

¡Para Tigre, pese a la inclemencia de la tarde, había salido un luminoso sol!

El vuelo de Rojo no sirve. El cabezazo de Chaparro es gol.

Gauna ilusiona a "Telmo". Luego, Tigre lo destrozó a goles.

¿Y LANUS?, ESTA TOMANDO MATE...

En el barro de la barranca quilmeña surgió un justo ganador, Argentino de Quilmes. Lanús fue digno rival, se desgastó intensamente y equilibró la atrayente lucha en muchos pasajes del partido. Pero le faltó ese "punch" que expuso la gente local para definir en los momentos favorables. Por otra parte el ganador mostró mejor aptitud ofensiva en los desmarques de los tres atacantes Calzi, Mazzeo y Gutiérrez y el apoyo incansable del mediocampista González y ello fue decisivo. Con la victoria los "mates" abandonaron la "cola".

Sin embargo, en el comienzo tuvo preponderancia el funcionamiento de los "granates". Pobló el mediocampo con cuatro volantes (Enriquez, Lozano, Cristaldo y Attadía), dejando solo a Vázquez y Anzuat para la función atacante. A todo ello Argentino no le encontraba la vuelta al partido. Ese nutrido mediocampo rival le impedía una salida clara para poder alimentar a los de arriba. Piedemonte un volante improvisado no se ubicaba en el fangoso sector medio, mientras González era bien tomado en la marca alternada rival.

Lanús se insinuaba más peligroso y fue así que Regina se tuvo que esforzar a fondo apra despojar a Anzaut en inmejorable posición para convertir. Siguió insinuándose más cerca del gol Lanús a pesar que aparentemente atacaba con menor cantidad de hombres. Aunque el acoplamiento de los volantes producía el desequilibrio en la defensa local.

Pero imprevistamente Argentino de Quilmes logra la apertura. Gutiérrez habilita a Calzi por la derecha, éste llega al fondo y el centro lo conecta González de cabeza, [illegible] Perazzi pero [illegible] Gutiérrez y esta vez la pelota va a las mallas.

La conquista despierta al local que insiste por el lateral derecho en sus incursiones. Lanús siente el impacto y se desconcierta por algunos minutos. Ya pierde el control de la zona central y el gol merodea cerca del seguro Perassi.

Y otra vez lo imprevisto. Cuando parecía que Argentino podía acrecentar la ventaja surge el empate de Lanús cuando **Vázquez** aprovecha la indecisión del arquero Moccia y con tiro corto lo vence al [illegible] un centro de Attadía.

La segunda parte siguió con la misma [illegible] y cierto equilibrio [illegible]. Hubo un cabezazo de Vázquez que dio en el [illegible] pero paulatinamente [illegible] fueron volcando la balanza a su **favor**. Los atacantes abrieron brechas hasta conseguir el gol del triunfo, a cargo de González, al empalmar un centro de Piedemonte. Una victoria de Argentino de Quilmes que no admite el mínimo reproche por más agallas y por tener mayores ideas ofensivas.

A. DE QUILMES 2 — LANUS 1

ARGENTINO DE QUILMES: Moccia; Pisano, R[illegible], Sabiría, Jaureguí, Piedemonte, Castillo, González, Gutiérrez, Calzi y Mazzeo. DT: Raffo.

LANUS: Perassi; [illegible], Giannetto, Barrera, Bor[illegible], Lozano, Enriquez, Cristaldo, Anzaat, Vazquez y Attadía. D.T.: Malo.

Goles en el primer tiempo: 31m. González (AQ) y 44m Vazquez (L).

Gol en el segundo tiempo: 28m. González (AQ).

Cambios: Waczywsky y T[illegible] por Piedemonte y G[illegible] (AQ); N[illegible] por Lozano (L).

Arbitro: P[illegible]. **Cancha:** Argentino de Quilmes.

Recaudación: $ 607 [illegible]

M. González manda la pelota a las mallas y marca el triunfo.

LOS PUNTOS QUE CALZAN

EQUIPOS	J.	G.	E.	P.	Gf.	Gc.	Pts.
ALMIRANTE BROWN	19	11	6	2	28	16	28
FERRO CARRIL OESTE	19	9	9	1	3[illegible]	17	27
TIGRE	19	11	5	3	37	18	27
SPORTIVO ITALIANO	19	9	5	5	32	3[illegible]	[illegible]3
TEMPERLEY	19	8	6	5	40	32	22
LOS ANDES	19	7	8	4	38	27	22
EL PORVENIR	19	9	3	7	26	27	21
ARSENAL DE SARANDI	19	6	8	5	22	23	20
NUEVA CHICAGO (*)	18	5	7	6	35	24	17
SARMIENTO DE JUNIN	19	5	7	7	26	27	17
ALMAGRO	19	5	7	7	26	33	17
LANUS	19	5	6	8	16	25	16
DEF. DE BELGRANO	19	6	4	9	24	33	1[illegible]
DEPORTIVO ARMENIO	19	5	6	8	20	30	16
FLANDRIA	19	3	8	8	20	28	14
A. DE QUILMES	18	4	5	9	25	39	13
VILLA DALMINE	19	3	6	10	18	26	12
SAN TELMO	19	5	2	12	30	41	[illegible]

(*) Tienen un partido suspendido, a disputarse el martes 2[illegible]

SR. AFILIADO DE
S.M.A.T.A.
Y
U.O.M.
PERFECCIONESE Y PROGRESE
EN SOLO TRES MESES PUEDE SER:
CARBURISTA AFINADOR - ELECTRICISTA DE AUTOMOTORES - INSTALADOR ELECTRICISTA TECNICO EN AIRE ACONDICIONADO - PLOMERO, GASISTA - CLOAQUISTA
RECEPCION DE INSCRIPCIONES E INFORMES:
CAPITAL: [illegible] 3127 - LANUS: [illegible]
SAN MARTIN: [illegible] SAN ISIDRO: [illegible]

LE DIO UN BESO Y LO ECHARON...

RIO DE JANEIRO, 18 (EFE). — El recordista latinoamericano de natación libre, Djan Madruga, fue excluido hoy, por indisciplina, de la delegación brasileña que del 18 al 28 de agosto disputará en Alemania Federal el Campeonato Mundial de Natación.

♦ **EL PROBLEMA**

Los problemas comenzaron el jueves, cuando Madruga fue a despedir a un equipo brasileño de natación que partía hacia los Estados Unidos, en el cual se encontraba su novia, y con la cual el nadador intercambió prolongados besos.

♦ **ELIMINADO**

El presidente de la "CNB", Rubén Dinard de Araujo, que está presente, lo reprendió.

Durante el trueque de insultos y amenazas, el presidente de la Confederación anticipó a Madruga que sería "irrevocablemente eliminado".

EN BRASIL, CAMPEONATO DE MARIHUANA...

Esto no es Estimulante

RIO DE JANEIRO, 18 (AFP). — Todo el público de un partido de fútbol fue detenido por la policía en las cercanías de Río de Janeiro.

Diariamente, al atardecer, se jugaba un partido de fútbol en un pequeño terreno situado cerca de la "Favela do Dende".

La arraigada y constante afición de un grupo de hinchas llamó la atención de la policía, que se presentó en el campo y pudo comprobar que todos los espectadores estaban fumando marihuana.

Un inspector se acercó al entrenador de uno de los equipos, Antonio Lopes, y comprobó la presencia de dos balones nuevecitos.

Dentro de ellos, en lugar de aire con la reglamentaria presión, había cigarrillos de marihuana que los espectadores compraban antes de empezar el partido y durante el descanso.

♦ **"FALOPA", EN BICICLETA**

PARIS, 18 (EFE). — La expulsión del Tour de Francia del corredor belga Michel Pollentier y del francés Antoine Gutiérrez causó un profundo malestar en el desarrollo de esta competencia que se venía desarrollando con normalidad...

Ambos corredores fueron descalificados por intentar falsear los análisis de orina, que se efectúan al terminar cada etapa para comprobar si se utilizan productos farmacológicos estimulantes.

El descontento entre los ciclistas es muy grande, como se pudo ver días atrás en la huelga que el pelotón de corredores organizó para protestar contra "las condiciones inhumanas" en que se desarrolla la competencia.

"Ningún ser humano puede hacer frente a tales pruebas bebiendo solamente agua mineral", comentan los ciclistas, como justificativo.

La utilización de drogas y productos farmacológicos por los ciclistas es cosa vieja y sabida. Se estima que un 80 por ciento de los ciclistas utilizan tales productos para autoestimularse en las pruebas más duras.

Después de un día de descanso, el Tour se puso hoy nuevamente en marcha, aunque persiste la tensión, para recorrer la decimoséptima etapa, de Grenoble a Morzine.

Michel Pollentier escribió una carta dirigida a los jueces del Tour pidiendo perdón por su intento de fraude, pero por el momento los jueces est man que su decisión es irrevocable.

"No soy el único que hago trampas", dijo el belga Pollentier, lanzando la polémica sobre el uso de drogas en el ciclismo. Sin embargo, estiman los organizadores que lo que se reprocha a Pollentier y a Gutiérrez no es el uso de tales productos, cosa sabida y ante la cual los jueces se muestran en general indulgentes, sino el hecho de haber querido falsear los resultados del análisis.

♦ **SIN ATLETISMO JUVENIL**

Por causas de fuerza mayor, la Confederación Argentina de Atletismo comunicó a la Confederación Sudamericana de ese deporte que no podrá ser este año sede del 12 Campeonato Sudamericano Juvenil.

Entre los fundamentos de la decisión, se mencionó específicamente la carencia de una pista adecuada.

Argentina sugirió que Chile sea sede en 1978 y que recién en 1980 se realice la competencia sudamericana en Buenos Aires.

PRIMAVERA CON EL GRAN SUECO

RIO DE JANEIRO, 18 (DPA). — El 15 o el 16 de setiembre próximo llegará a Río de Janeiro el triple campeón de Wimbledon, Bjorn Borg, de Suecia, para celebrar dos partidos con un rival a designar. Los organizadores desean seleccionar a uno de los mejores cinco tenistas del ranking mundial.

Borg cobrará 50.000 dólares y tendrá todos los gastos de estadía pagos. Una vez cumplidos sus compromisos en Brasil, Borg viajará a Buenos Aires, para actuar del 23 al 25 de setiembre en la capital argentina.

♦ **HECATOMBE**

ROMA, 18 (EFE). — Los medios tenísticos italianos, consideran que la eliminación de Italia en la Copa Davis, se debió a que Panatta, Barazzutti y Bertolucci, carecían de la mejor condición física. Solo así, pudieron perder a manos de los húngaros

El Luna Cree en Cabral y lo Mandará en Colores

No obstante su derrota, el último sábado, frente a Camilo Gaitán, el pampeano Alfredo Horacio Cabral ha sido ratificado para iniciar la programación el 5 de agosto, en la jornada en que Hugo Corro defienda su título ante Ronnie Harris.

—No me afecta haber perdido —dijo Cabral—, porque no me ganó Gaitán, sino que perdí yo. Cometí todos los errores posibles.

En el Luna parece que se reconoce todo esto, porque se ratificó la llegada de David Love para medirse con Alfredo Cabral en la primera pelea del sábado 5. La programación dice que esta primera pelea del día se hará exactamente a las 17 y después de ella, a las 17.45, también exactamente por ser un horario internacional de la TV Color, estarán en el ring el campeón del mundo de los medianos, el mendocino Hugo Corro, y su desafiante oficial, tanto Consejo como Asociación, Ronnie Harris, de Estados Unidos.

Se anuncia la presencia, como autoridades del combate, de los presidentes de la Asociación (Sr. Mandry Galíndez) y del Consejo (Sr. José Sulaiman). También estarán presentes las autoridades de la TOP RANK (Televisión), señores Bob Arum y Mike Malitz y también miembros de la Columbia Broadcasting Sistem, de los Estados Unidos, presencias que se consideran muy importantes, porque de la impresión que reciban del estadio y su público, depende que en un cercano futuro Buenos Aires sea centro de programaciones mundiales aunque los púgiles no sean argentinos. Con la "TV COLOR" mediante...

♦ **MINTER - JACOPUCCI**

BELLARIA, Italia, 18 (EFE). — El boxeador inglés Alan Minter es el gran favorito para el combate que se realizará mañana en Bellaria por el título europeo de los medios, pero figuras representativas del mundo del boxeo sostienen que su rival, el italiano Angelo Jacopucci, también tiene chance.

"Jacopucci ha trabajado intensamente con su nuevo técnico, Rocco Agostino, y ha mejorado notablemente su boxeo, por lo que no creo que sea una fácil presa para Minter", expresó hoy el promotor italiano Rodolfo Sabbatini, organizador de la pelea.

EL SPARRING DE CORRO NO CORRE

El sparring vanqui ue era esperado para entrenar a Hugo Corro, no vendrá. Se supo el sábado durante la reunión boxística, que había sido contratado para ese trabajo el pugil Danny Snyder, quien debía llegar el próximo 20. Sin embargo, esa contratación será dejada sin efecto.

Según se informó ayer Danny Snyder prefirió, como es lógico, un combate que se le ofreció desde Sudáfrica y por esa causa, con las debidas excusas no vendrá a Buenos Aires.

Próximamente se dirá desde Estados Unidos, quién será el que lo reemplace y que tenga, como Snyder, al igual de Ronnie Harris, la característica de ser zurdo y trabajar mejor de contragolpe que de otra manera.

♦ **PROGRAMACION**

Después de la pelea de Corro con Harris, el 5 de agosto, en el Luna Park se ofrecerán tres sábados, uno mejor que otro. El 12, el campeón supergallo Sergio Palma defenderá su título ante el número uno, Rubén Granados. El 19, el campeón welter jr. "Yeyé" Hernández enfrentará a 10 vueltas a Carlos María Giménez y el 26, el campeón medio pesado Celestino Ballone, también hará 10 rounds con el ex campeón Ramón Cerrezuele.

UN FRANCES EN SU PROPIA SALSA

MARZINE, Francia, 18 (UPI). — El francés **Christian Seznec** ganó hoy la 17ª etapa de la prueba ciclista Vuelta de Francia, que tuvo un recorrido de 226 kilómetros. El tiempo del ganador fue de 7h13m34s. No obstante, la competencia mantiene como puntero al holandés **Zoetemelk**; mientras que su compatriota, **Hennie Kuiper**, que marchaba segundo, tuvo que abandonar al chocar su bicicleta y quebrarse la clavícula.

MALVAREZ CONSULTA PARA PODER PELEAR

ASUNCION, 18 (EFE). — El representante del área sudamericana en el Consejo Mundial de Boxeo (CMB), el paraguayo **Oscar Aquino Vargas**, se opone a que la pelea entre Danny López y Juan Malvárez, argentino, por el título mundial de los plumas, se realice en la misma velada en la que se enfrentarán Leo Spinks y Mohamed Alí (Cassius Clay).

El dirigente de la CMB fue requerido por las autoridades centrales del Consejo Mundial para emitir su opinión respecto a dicha pelea por el título mundial.

Aquino Vargas dijo que él "apoya incondicionalmente" a José Sulaiman, presidente del Consejo Mundial, en su decisión respecto a Spinks-Alí.

♦ **SPINKS, ¡NO!**

El Consejo Mundial había sancionado a Spinks al no cumplir el contrato luego de haberle arrebatado el título mundial de los pesados a Alí.

De acuerdo a la consulta hecha a Aquino Vargas, que tiene dos votos en el Consejo, se proyecta la pelea entre López, campeón mundial de nacionalidad norteamericada, y Malvárez, para el 5 de diciembre de este año.

N. de la R.: Consultado sobre lo que antecede, el promotor Lectoure aseguró no tener ninguna noticia al respecto.

REUTEMANN PISO A LOS CONFABULADOS

MARANELLO, Italia, 18 (EFE). — La situación del piloto argentino Carlos Alberto Reutemann en la escudería Ferrari, después de su clamorosa victoria del domingo pasado en el Gran Premio de Gran Bretaña amenaza convertirse en Italia en un **"suceso nacional"** que ha provocado infinidad de polémicas reacciones en las tomas de posiciones.

La prensa italiana, que se dividió entre quienes atribuían a Reutemann la mayor parte de las culpas ante el escaso rendimiento de la Ferrari y los que lo defendían, revela hoy la exasperación de estas discusiones sobre todo porque estos últimos sostienen que el cerebral piloto argentino fue víctima de una injusta confabulación.

"¿Con qué derecho Enzo Ferrari podría despedir a Reutemann, si el piloto argentino continúa ganando?", se pregunta hoy el **"Corriere Dello Sport"** de Roma, que siempre sostuvo que el "Mago de Maranello" cometía un gran error al querer contratar al sudafricano Jody Scheckter.

La **"Gazzetta Dello Sport"**, de Milán, por su parte, destaca hoy: **"Carlos Reutemann demostró que si le dan un auto competitivo y neumáticos adecuados que resistan toda una carrera, está en condiciones de rendir a la altura de los mejores pilotos de la Fórmula Uno".**

"Menudo problema para Enzo Ferrari: justo en el momento en que había decidido despedir a Carlos Reutemann, el argentino se despachó con una carrera sensacional y no solo le devolvió la gloria a la marca italiana, sino que vuelve a ponerse en carrera para la conquista del Campeonato Mundial de Conductores", ironiza el **"Corriere Della Sera"**, de Milán.

Por su parte, mucho más mesurado, **"Tuttosport"**, de Turín advierte: **"Calma y prudencia, señores ferraristas, que pese a la espectacular victoria de Carlos Reutemann, debida en su totalidad a la gran tarea del piloto argentino, los Lotus ingleses siguen siendo los mejores autos del momento y de no variar fundamentalmente las cosas, uno de sus pilotos se adjudicará el campeonato del mundo".**

♦ **¿GILLES, EN "CAPILLA"?**

Ahora, la prensa italiana coincide también en que el ingeniero Enzo Ferrari no le renovará el contrato al joven piloto canadiense Gilles Villeneuve, "harto ya de ver como le destroza auto tras auto en cada nueva presentación". Al parecer, el vaso fue colmado durante las pruebas de clasificación para el Gran Premio de Gran Bretaña el sábado último, en que Villeneuve voló nuevamente fuera de la pista y rompió el tren trasero de su Ferrari, la que sufrió también graves daños en las suspensiones.

La revista "Autosprint" sostiene hoy que, incluso hay de por medio un "ultimátum" de la empresa italiana Fiat, que financia a Ferrari, la que al parecer, está cansada de estar pagando reparaciones en máquinas que resultan, con las endiabladas piruetas de Villeneuve, virtualmente destrozadas y, en algunos casos, de imposible reparación.

Según el "Corriere Dello Sport", habría contactos secretos entre Walter Wolf y Villeneuve, para la eventualidad de que Ferrari contrate para 1979 al sudafricano Jody Scheckter. El diario asegura que la incorporación de Villeneuve entusiasma al multimillonario Wolf por motivos publicitarios en Canadá, donde tiene considerables intereses y desarrolla la mayoría de sus negocios.

• ¡Qué Lío Para Ferrari!

♦ **TURISTAS, AL SUR**

BAHIA BLANCA, 18 (De nuestro corresponsal). — Con la competencia de Turismo Nacional en sus clases "B" y "C" a disputarse el próximo domingo 23, quedará oficialmente inaugurado el nuevo autódromo de esta ciudad. El trazado, de 2.020,38 metros, está ubicado en el paraje "Aldea Romana". La organización será de la Asociación Empleados de Comercio de Bahía Blanca y la fiscalización de la CADAD. La reunión comenzará a las 10. La clase "B" disputará dos series de 15 vueltas y final a 25, en tanto la "C" cumplirá igual número de parciales y la final a 30. La jornada se completará con Fiat 600 standard mejorado y sport 650.

KARPOV Y KORCHNOI SE ESTUDIARON UN RATO Y ENTABLARON

De Salida, no Pensaron Demasiado

La primera fue de estudio. Anatoli Karpov y Victor Korchnoi, acordaron declarar tablas su encuentro inicial, tras dos horas de juego.

El recinto mayor del moderno centro de exposiciones de la ciudad filipina de Baguío mostró una escasa concurrencia de espectadores, debido al excesivo precio de las localidades, que se cotizaban a razon de 70 dolares cada una.

Otra deficiencia organizativa se advirtió cuando, faltando pocos minutos para el inicio de este **"nuevo match del siglo"**, no se contaba aun con piezas de ajedrez aceptables.

Primero se pretendió que se utilizara un juego que había pertenecido a un ex presidente filipino, mas debió descartarse la idea por el lamentable estado en el cual se encontraban las piezas. Luego, un aficionado norteamericano ofreció un juego común y, finalmente, se aceptó otro que pertenece a la colección de un millonario residente en Manila, traído a último momento en automovil, desde esa ciudad.

A las cinco de la tarde filipina el actual monarca de los trebejos, **Anatoli Karpov** (vistiendo traje azul) y su desafiante, **Víctor Korchnoi** (con traje marron), caminaron al escenario, se estrecharon las manos y tomaron asiento ante el tablero.

♦ LA PARTIDA

El desarrollo de esta primera batalla **no conformó** a quienes esperaban que la "sangre" comenzase a correr desde el vamos. Sin embargo y aunque en apariencia todo fue intrascendente, **lo real es que hubo un claro "toreo" de "Tolia" y un inteligente "paso de costado" de Victor.** La apertura se encuadró en el esquema clásico del Gambito de Dama. Las negras (Karpov) apelaron al llamado "fiancheto ortodoxo" (7. ..., P3CD). La idea es desarrollar al AD y apelar luego al golpe liberador P4AD. A la altura del movimiento octavo, quedaba planteada la misma posicion de la undecima partida del match Korchnoi-Spassky correspondiente a la final por la candidatura. Allí, las blancas (Korchnoi) siguieron con 9. AxC. AxA; 10. PxP, PxP; 11. P4CD!, quedando en ventaja. O sea que Karpov "ofrecio" a Korchnoi entrar en la misma secuencia y Victor se decidió ahora por la cautelosa movida: 9. A3D. **Lo que indica que "Tolia" traía "estudios frescos" sobre tal línea y, con buen criterio, su oponente dijo "paso".** Apenas se había salido de la apertura, cuando el campeón ofreció tablas, las que fueron aceptadas. **Korchnoi, por haber conducido las blancas, ha dejado pasar una buena oportunidad para buscar sus chances.** El match prosigue mañana y la apertura del Juego corresponderá al campeón.

FRANCO LUIS DI LUCA (h.)

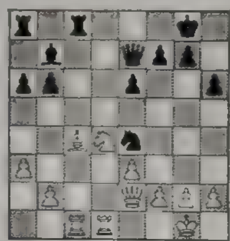

PRIMERA PARTIDA
Blancas: KORCHNOI
Negras: KARPOV
GAMBITO DE DAMA

1.	P4AD	C3AR	10.	AxP	CD2D
2.	C3AD	P3R	11.	0-0	P4A
3.	C3A	P4D	12.	PxP	CxP
4.	P4D	A2R	13.	D2R	P3T
5.	A5C	P3CR	14.	TR1D	D1R
6.	A4T	0-0	15.	P3TD	CR5R
7.	P3R	P3CD	16.	CxC	CxC
8.	T1A	A2C	17.	AxA	DxA
9.	A3D	PxP	18.	C4D	TR1A

Y se declaró tablas. La posición final la muestra el diagrama.

La tensión de las primeras movidas. Korchnoi piensa, mientras Karpov, de pie, trata de "matar" los nervios. Hubo tablas en la primera partida por el título mundial. No pensaron demasiado. (Radiofoto AP)

CABEZA A CABEZA

EL MUNDO ES UN TABLERO

El "protocolo" del match indica que ambos contrincantes se saludarán al inicio de cada partida, pero de inmediato deja la puerta abierta para la omisión: "Si alguno llega tarde, el apretón de manos no será necesario". En la primera partida se cumplió y, como dividieron el punto, por ahora no surgirán problemas. Pero cuando la sangre llegue al rio, tal vez se produzcan muchas "faltas de puntualidad".

• • •

En el match anterior, "Tolia" perdió cuatro kilos. La pregunta general es, ¿Cuántos perderá ahora? El problema es que muchos para regalar no tiene...

• • •

Korchnoi se muestra locuaz y no elude al periodismo. Ha declarado que no piensa que este match sobrepase las veinte partidas, ni se prolongue más allá de los dos meses. Y en cuanto a las diferencias de edades, replicó: "Mi edad está todavía dentro de la lógica. ¡Tengo solo 47 anos! Cuando pase los 55 tal vez me retire, porque no quiero representar el triste papel de perdedor. Además, acumulo una gran experiencia, circunstancia que Karpov trata de compensar llenándose la cabeza con lo que le dicta su "mesa de asesores". Mis colaboradores, en cambio, solo complementan el trabajo de creación, que es solo mío".

• • •

Anatoly Karpov aparece —hasta ahora— nervioso y huidizo. Se refleja en el la tremenda carga de responsabilidad que representa frenar al fogoso y agrandado Victor, manteniendo el prestigio de su país y demostrando que, cuando le ganó el match anterior, lo hizo "por las suyas". "Si gana regresará como un dios a Rusia, pero si pierde ... mejor que no regrese", comento risueñamente un dirigente de la Federación Internacional.

• • •

Las "fuertes bolsas" no son nuevas en el ajedrez. Ya en 1575, cuando Leonardo da Cutri (Cutri: Calabria) hizo suyo el cuadrangular organizado por el rey Felipe II de España y en el cual intervenía Ruy López (considerado hasta ese momento el campeón "virtual"), recibió este fabuloso premio: una capa de armiño, cien ducados y, además su "patria chica" (Calabria) estuvo exenta de impuestos durante varios años. Como para ir tirando...

• • •

Víctor Baturinsky, más que un dirigente soviético parece un actor de teleteatro, al borde de la histeria. Cuando algo no es de su gusto, comienza a agitar los brazos, a gesticular y rugir: "¡Nos vamos!" Incluso, cuando se decidió llevar a sorteo la utilización de un reloj holandes elegido por Korchnoi o de otro de Alemania Oriental (elegido por el), aclaro que si perdia el sorteo, se llevaba a Karpov de vuelta a Rusia. Menos mal que el sorteo le fue favorable, porque sino habia otra pelea en puerta.

• • •

Con respecto a los tan comentados "rayos paralizantes", las autoridades filipinas han declarado que su Departamento de Defensa se encargará de realizar un permanente y severo control para evitar que pueda ser instalado cualquier "objeto extraño" en el recinto. Sin embargo, ello no parece ser una completa garantía, toda vez que en la ceromonia inaugural cometieron el gravísimo "error" de pasar la marcha "Internacional Socialista", en vez del himno nacional soviético. Con descuidos como ése, puede pasar cualquier cosa.

• • •

Victor tiene la bandera prohibida, pero se desquita colocandose un emblema suizo en la solapa. Es de esperar que a Baturinsky no le moleste.

UN ARGENTINO EN VELA...

CHATEAUROUX, Francia, 18 (AFP). — El argentino Jorge Riera se alzó al segundo lugar, detrás del noruego Maelum, de la clasificación general del Campeonato Mundial de Vuelo sin Motor, clase standard, al término de las dos primeras pruebas.

En la clase de 15 metros, el brasileño Witmer, con 1.844 puntos, ocupa la cuarta posición, detrás del alemán (federal) Reichmann (2.000), del belga Bluekens (1.957), y del estadounidense Striedieck (1.911).

El tiempo tormentoso aconsejó suspender las pruebas programadas para hoy, tercera jornada de los campeonatos.

Los organizadores ubicaron hoy los resultados oficiales de la segunda prueba, disputada el lunes, así como la clasificación general.

Segunda prueba de la clase standard: 1) Maelum (Noruega) 1.000 puntos. 2) Selen (Holanda) 961. 3) Lund (Dinamarca) 954. 4) Roberto Rizzi (Argentina) 948. 5) Jorge Riera (Argentina) 947.

Clasificación general de la clase standard; 1) Maelum (Noruega) 1.976 puntos. 2) Jorge Riera (Argentina) 1.929 3) Selen (Holanda) y Costa (Brasil) 1915. 5) Brigliadori (Italia) 1884.

♦ ARGENTINA, EN BRASIL

RIO DE JANEIRO, 18 (AFP) — La Confederación Brasileña de Baloncesto (CBB) divulgó hoy aquí que previo a la realización del proximo Campeonato Mundial de ese deporte —que se disputará en Manila entre el 1 y el 4 de octubre—, la seleccion de Brasil intervendrá en dos torneos internacionales **que se celebrarán en Río de Janeiro y en San Pablo, manifestó el entrenador Ary Vidal.**

Qué Merengue

MEDELLIN, Colombia, 18 (AFP). — Las relaciones deportivas entre México y Puerto Rico pueden quedar interrumpidas a causa de la "irresponsabilidad" de Guillermo Lopez Portillo, presidente del Instituto Mexicano del Deporte (INDE), declaró hoy aquí Germán Rieckehoff, presidente del Comité Olímpico Portorriqueño.

En una conferencia de prensa, Rieckehoff explicó que **el INDE envió a Puerto Rico una delegación de deporte popular, que regresó a su país dejando sin pagar las cuentas del hotel y comidas, las cuales fueron canceladas por el Comité Olímpico de Puerto Rico**

PERSONAL P/VIGILANCIA

S/antecedentes. Sueldo, premios y horas extras. Present de lunes a viernes, 9 a 17 hs

TUCUMAN 1438 - 1er. piso 2º Cuerpo - Of. 108 - Capital

El Básquet Capitalino Prepara su Excursión

La selección de Capital ya tiene director tecnico y planes. La Federación de basquetbol capitalina designo a Humberto Schonwies de Obras Sanitarias, como entrenador del combinado que representará a esa entidad en el campeonato argentino que se efectuara en la provincia de Tucumán desde el 1 al 8 de setiembre proximo.

Por ese motivo Schonwies dijo que elaborara un pequeño plan de trabajo que quiere desarrollar con toda intensidad en el tiempo que resta para que comience el importante evento. Por otra parte y segun hizo saber la Federación, el campeonato de primera sera suspendido para permitir la mejor preparación del equipo que sera designado por Schouwies, dentro de unos dias.

♦ PARA VETERANOS

El club Defensores de Santos Lugares organizo el campeonato sudamericano de basquet para veteranos, el que se llevara a cabo entre el 13 y 19 de agosto. El torneo se jugará en 5 fechas y habrá partidos simultáneos en los dos gimnasios del club. Comprometieron ya su presencia las selecciones de Uruguay, Brasil, Bolivia, Paraguay, Ecuador, y por supuesto Argentina, restando contestar la invitacion el representativo de Peru. El dia 27 del corriente se realizara una cena en el club en la cual sera presentada la seleccion que representara a nuestro país.

♦ CONGRESO DE TECNICOS

Auspiciado por la Asociación de Técnicos del Basquetbol Argentino se realizará entre el 10 y el 17 de setiembre próximo el primer congreso sudamericano de entrenadores de ese deporte, cumpliendo con disposiciones de la Asociación Mundial y con el apoyo de la Federación Argentina. En el transcurso del mismo, al que asistirán los mejores entrenadores del mundo, se volcará conocimiento y experiencia, lo que sera aprovechado en beneficio del básquet todo.

♦ PROTESTA CHAQUEÑA

RESISTENCIA, Chaco, 19 (De nuestro corresponsal). — El club Union Progresista de Villa Angela protestó su partido jugado con Regatas Corrientes por el campeonato argentino de campeones de basquet, por la supuesta inclusión indebida de algunos jugadores. Regatas había superado a Unión Progresista 88 a 69 y la entidad Chaqueña sostiene que en el equipo correntino había tres refuerzos (Benítez, Caceres y San Martín) uno más de lo que permite el reglamento. Con aquel resultado Regatas Corrientes consiguió pasar a la proxima ronda del torneo a jugarse en Santiago del Estero.

VIVIENDAS
EL PROGRESO

NO CAMINE MAS

SU CASA TOTALMENTE EN CUOTAS

DESDE $ 22.800.—

LO ESPERAMOS EN:

BERNAL Calle Zapiola y Av. Calchaqui.
RAMOS MEJIA Avenida de Mayo 1502
CASANOVA Provincias Unidas y Roma
AVELLANEDA Av. Pavon 100 (bajada puente)
SAAVEDRA Av. Maipu 272 (Pte. Saavedra)

HORARIO:
Lunes a sabados, 9 a 12 y 14 a 19 hs

ENTREGA INMEDIATA

NO SE EXPIDIO ANOCHE LA COMISION RESPECTO A MINUCIOSO

Varios Jockeys Fueron Suspendidos

Como de costumbre, se reunió anoche la Comisión de Carreras de Loterías y Casinos para tratar los asuntos en trámite, de los cuales el más importante era el relacionado con el asunto de las herraduras antireglamentarias con las que corrió el caballo Minucioso, a cargo de Vicente H. Santos. Pero al respecto no se dio a conocer la resolución adoptada, cosa muy probable que suceda en la fecha.

En otro orden de cosas, los acontecimientos registrados en las últimas jornadas hípicas dieron para la aplicación de sanciones a numerosos profesionales, aunque en general por faltas leves, pues en ningún caso las suspensiones fueron superiores a cuatro reuniones. Al respecto, las autoridades dierón a conocer el siguiente parte

Suspender por dos reuniones al jockey Julio Fajardo, por sesgar su linea en la larg da de la cuarta carrera del sábado 15, en la que dirgió a Barsa.

Inhabilitar por dos fechas al aprendiz Luis Oscar Avalos por sesgar su línea en la cuarta carrera del 15 conduciendo a Fussy.

Suspender por cuatro reuniones al aprendiz Héctor Rubén Silva, por sesgar su línea en los tramos finales de la cuarta carrera del sábado pasado, en la que dirigió a Vermente.

Inhabilitar por dos fechas al aprendiz Ricardo Buonocuore, por sesgar su línea en los tramos finales de la primera carrera del domingo 16, conduciendo a Fleurot.

Suspender por dos reuniones al aprendiz Ernesto Tasende por sesgar su línea en los tramos finales de la octava carrera del domingo 16, en la que tuvo a su cargo la conducción de Alga Bally.

Suspender por una reunión al aprendiz Gustavo Retorto, por pesar de menos en la sexta carrera del sábado 15, conduciendo a Minucioso, y dos reuniones más, por el mismo motivo, dirigiendo a Lorenzo en la novena carrera del domingo pasado.

También por pesar de menos fueron inhabilitados por una reunón Alfredo Gaitán Dassie, piloteando a Pollux en la primera carrera del domingo, y a Marcelo Escagües, que se apiló en Bavarina en la quinta prueba del domingo pasado.

♦ DE LOS PROPIETARIOS

La Asociación de Propietarios de Caballos de Carrera comunica a sus asociados que el aumento de premios correspondiente al tercer trimestre del año en curso ya ha sido resuelto por las autoridades de Lotería de Beneficencia y Casinos.

Las gestiones realizadas oportunamente por sus representantes han sido contempladas por las mencionadas autoridades, quienes demostraron, una vez más, una gran comprensión para los problemas por que atraviesan los propietarios de Sangre Pura de Carrera.

Es de destacar que el incremento concedido tiene como principal particularidad su constante e inmediata actualización. Por lo tanto, solo resta esperar el anuncio oficial del mismo, actualmente en trámite de estructuración y reglamentación.

NOTABLE PARTIDA DE ROYAL MASTER

Le faltaba poco a la pista del Argentino para recobrar su normalidad en momentos de cumplirse los ensayos de la vispera. Estaba húmeda todavía y ello resalta el mérito de algunas de las exhibiciones controladas por nuestro cronometristas, sobre todo la de Royal Master, que para su participación en un bravo handicap sabatino, descontó 600 metros en 34'3 5 con mejor acción que Junior Sun.

También Very Fool sh mereció el visto bueno de los entendidos con sus 59"4 5 para el kilómetro, mientras el potrillo Crosscut, precio record de las últimas ventas, anduvo comodo en el apronte de 51"2 5 con miras a su participación en la Polla.

Seguidamente damos a conocer los ensayos palermitanos:

ROYAL MASTER, V. Centeno, a la par de Junior Sun, O. Zapata, 600 en 34' 3,5, mejor el primero; VERY FOOLISH, J. Figueroa, dominó fácilmente a Pepe Pastrami, J. Espinosa, 1000 en 59" 4|5; CROSSCUT, O. Zapata, 800 en 51" 2|5, cómodo; ESCUDO IMPERIAL, B. Arturo, a la par de Sal Ligera, W. Marcovecchio, 500 en 30"2|5; READY TRACK V. Sabin a la par de Beat Sun, O. Zapata, 800 en 48"4|5; VERY GUY, R. Rodríguez, 1000 en 1'3"3|5; LOVE SECRET, A. Etchart, 600 en 34'4|5; ENCHANT SUN, O. Zapata, a la par de Utopic, J. Espinosa, 800 en 47"4|5; TRAPICHE, P. Sahagian, 1000 de recta en un tiempo de 1'1"3,5

♦ BUCANERO

Interesante reunión se llevó a cabo el domingo último en el hipódromo de Mar del Plata, donde en la competencia más importante salió airoso Bucanero. Bajo la dirección de H. López, ejerció ampl a superioridad sobre sus rivales, de los cuales Imaginativo fue su escolta inmediata a varios cuerpos y dejando tercero a Full Genteel. El pensionista de Silva descontó en 2'17"1/5 la distancia de la prueba y repartió entre sus aportadores $ 450 por boleto a ganador. La jornada marplatense alcanzó el éxito esperado y las autoridades tienen previsto otro espectáculo similar.

♦ GANO ROBUSTA

LIMA, 18 (ANSA). — Robusta, representante del hipódromo norteño de Chiclayo se adjudicó el clásico Jockey Club de Provincias, disputado como encuentro central del programa hípico cumplido en el hipódromo limeño de Monterrico. Dicho clásico se disputa anualmente entre los más calificados elementos del turf del interior del país, sobre la distancia de 1600 metros.

Comunicado de la Gremial

Por asuntos relacionados con sus asociados, la gremial de profesionales dio a conocer el siguiente comunicado:

"La Asociación Gremial de Profesionales del Turf reitera nuevamente a los cuidadores s.p.c. que deben intimar al personal de caballerizas a su cargo que aún no hubiese entregado al Departamento de Relaciones Lobarales de nuestra entidad las partidas de nacimientos, casamientos y certificados de escolaridad primaria y secundaria por los años 1977/1978, que lo efectúen con la urgencia que el caso requiere, a fin de que las inspecciones destacadas por CASFEC y demás organismos nacionales aprueben la totalidad de las asignaciones pagadas por los cuidadores a su vareadores y le reintegren automáticamente los saldos a su favor al 30 de junio de 1978.

En cuanto a los vareadores que actualmente militan sin libreta de trabajo, dichos trabajadores deben concurrir por las oficinas del Control de Actividad Profesional y Caballerizas de la Lotería de Beneficencia Nacional y Casinos (Avda. del Libertador y Olleros), a solicitar dicho documento, que los habilita como personal de caballerizas".

HIPODROMO ARGENTINO

COMPETIDORES Y MONTAS PARA EL SABADO PROXIMO

1ª Carrera - A las 13.30
Pr. IARRITO - 1600 Mts.
(Comienza la primera doble)
1 Mazagán 57, J. Lago
2 Belgranero 57, A. de Arriba
3 Mi Pueblo 57, R. Bayardi
4 Royal Dance 57, C. Pezoa
5 Tamu-Pablo 57, P. Sahagian
6 Yate 57, J. Martino
7 Heliodoro 57, H. Gómez
8 Agitador 57, J. Abregú
9 Jet Siroco 57, R. Lalo e

2ª Carrera - A las 14
Pr. CRIOLLAZO - 1100 Mts.
1 Che Mien 56, C. Lescano
2 Hunterscomb 56, J. Abregú
3 Chocho 56, O. Yedro
4 Cully 56, R. Laitan
5 Zugger Zee 56, J. Figueroa
6 En Bien 56, H. Correa
7 Don Chifle 56, R. Caroprese
8 Nice Zombie 56, L. Angulo
9 Hornero 56, V. Centeno
10 Villadiego 56, A. Barattucci
11 El Quetzal 56, R. Ferreira
12 Frugolo 56, E. Liceri
13 Matilin 56, A. Etchart
14 Maniquí 56, V. Sanguinetti

3ª Carrera - A las 14.35
Pr. SNOB BODY - 2400 Mts.
(Comienza la segunda doble)
1 Conjurada 57, V. Centeno
2 Ilusionada 57, V. Sanguinetti
3 Betwa 57, J. Calderón
4 La [illegible] 57, H. Costantino
5 Dennemora 57, J. Abregú
6 Riptada 57, M. Escagües
7 Arroyas 57, J. Repiso
8 Catanzante 57, M. Lezcano

4ª Carrera - A las 15.15
Pr. PREFERIBLE - 1000 Mts.
1 F Cereza 56, H. Costantino
2 Pink Cita 56, J. Martino
3 Kiss Kiss 56, R. Buonocore
4 Aloja 56, J. Repiso
5 Uruguaya 56, V. Sanguinetti
6 La Patora 56, J. Calderón
7 del Mar 56, A. Cervantes
8 Cielman 56, N. Drag[illegible]
9 W. Queen 56, R. Laitán
10 Man Bárbara 56, L. Triviño
11 Perfila 56, V. Centeno
12 Maconta 56, J. Abregú

5ª Carrera - A las 15.55
Pr. RIGEL - 1600 Mts.
(Comienza la tercera doble)
1 P. Real 5., J. Repiso
2 Quimelero 57, V. Sanguinetti
3 Barrie 57, P. Sahagian
4 F[illegible] 57, F. Ba[illegible]
5 Rabicano 57, R. Ferreira
6 Devil's Dance 57, O. Zapata
7 [illegible] 57, M. Lezcano
8 [illegible] 57, V. Centeno
9 Da[illegible]d 5., J. Seoane
10 [illegible]cante 57, H. Costantino

6ª Carrera - A las 16.35
Pr. A. DE PROP. DE CABALLOS DE CARRERA - 1600 Mts.
1 Muselière 57½, A. Etchart
2 Wenona 52, V. Sanguinetti
3 Hintha 53½, M. Sarati
4 Arimpa 51, H. Costantino
5 Alardeante 48, S. Criado
6 Exactly 51½, O. Domínguez
7 La Bengala 53, L. Zárate
8 Lady Anchor 54, L. Triviño
9 (Valerosa 49½, M. Lezcano
10 (Filósofa 51½, A. Cervantes
11 La Notte 51½, H. Mackinze

7ª Carrera - A las 17.15
Pr. QUEMAITO - 1800 Mts.
(Comienza la cuarta doble)
1 G. Puntana 54, A. Sánchez
2 Back Alive 54, C. Ve disco
3 Leolatrota 57, L. Triviño
4 Sweet Fable 57, H. Capano
5 Vempita 57, C. Ramírez
6 Kabunda 57, R. Laitán
7 Birdita 57, H. Tocc.
8 Ch. Chasse 57, R. Tavella
9 Trigueña 54, H. Libré
10 Maticora 54, H. Mackinze

8ª Carrera - A las 18
Pr. EL REVOLTOSO - 1100 Mts.
1 Love Secret 54, A. Etchart
2 Vampo 57½, R. Buonocore
3 Teocrito 51, L. Ba[illegible]
4 Red Sun 48, S. Criado
5 (Vorum 51, H. Mackinze
6 (Ladiao 51, A. Cervantes
7 Chupit 55½, J. Figueroa
8 Bakassar 59, C. Pezoa
9 Water Vit 55, R. Laitan
10 (Junior Sun 57½, O. Zapata
11 (Royal Master 57, V. Centeno

9ª Carrera - A las 18.45
Pr. FAUNUS - 1800 Mts.
1 El Andariego 57, A. Cervantes
2 El Pialador 57, M. Sarati
3 Sir Sampi 57, M. Bertorini
4 Run Fal 57, H. Capano
5 Afghan 57, V. Centeno
6 Rich 57, F. Balgorria
7 Pollux 57, F. Gaitán
8 Zum Rubio 57, V. Sanguinetti
9 Bully Cholo 57, R. Laitan
10 Cynique 57, V. Aguirre
11 Fumo Louis 57, J. Torres
12 Ah-Saltante 57, O. Merlo
13 Semillant 57, J. Araya

10ª Carrera - A las 19.30
Pr. SIDEREO - 1800 Mts.
1 Steed 54, I. Guimaraes
2 Pelatti 57, V. Aguirre
3 (Boheme 54, F. Lo[illegible]
4 (Leseps 54, J. Valdivieso
5 Arrayán 54, L. Flores
6 Telón 54, E. Tasende
7 Stampion 54, J. Alcornoz
8 Leonazo 57, A. Cervantes
9 Soguero 54, C. Ramírez
10 Peronero 57, C. Pezoa
11 F. Rapsody 54, A. Etchart

QUINIELA

1º	370	11º	689
2º	881	12º	285
3º	596	13º	840
4º	040	14º	347
5º	807	15º	399
6º	494	16º	864
7º	908	17º	210
8º	779	18º	330
9º	135	19º	722
10º	074	20º	231

SEED CONFIRMO SU CHANCE PARA LA POLLA EN LA CORRIDA: 1' 42" 3|5

La proximidad de los primeros grandes premios selectivos para los productos, le dio a la actividad un interés superior la víspera en los campos de entrenamiento del hipódromo de San Isidro. Varias de las potrancas que prometen animar la tradicional Polla del sexo débil, cumplieron sus ensayos preparatorios con ese fin, en muy buena forma. Se lució ampliamente la invicta Seed, al marcar 1'42"3 5 en la 4ª pista de arena pesada. Pero sin sobresalir mucho de Sumac, otra de las que no saben perder. Hizo ésta 1'43 '2 5, dejando, asimismo, muy buena impresión. En cuanto a Fan Fan y Kankam, trabajaron cómodas, en partidas de 800 metros. Este es el detalle de los trabajos para la Polla de Potrancas y los generales registrados en el Norte:

Ensayos para la Polla de Potrancas (4ª pista de arena pesada, pero firme)

SEED, J. Repiso, 1600 en 1'42"3'5, de los 2600 a los 1000. Los últimos 1000 a la par de Signifera, J. Pizarro, en 1'5" y 2|5, con 12"3|5 de final. Muy buena corrida); SUMAC, V. Sanguinetti, 1600 en 1'43"2|5. Los últimos 1000 en 1'4", con 12"3 5 de final, de los 2600 a los 1000, (Buena corrida); FRECUENCIA, M. Lezcano, 1600 de floreo en 1'45"2|5, de los 2600 a los 1000; FAN FAN, H. Libré, a la par de Cuentezuela, A. Cervantes, 800 en 49"2 5, de los 1800 a los 1000; KANKAM, J. Ibarra, 800 en 49" y 3|5 de los 1800 a los 1000; LACKAWANNA, C. Pezoa, a la par de Dance Hall, R. Astorga, 800 en 49"3 5, de los 1800 a los 1000; LIHA, M. Lezcano, 800 en 51"2,5, cómoda, 1800 a los 1000.

♦ EJERCICIOS GENERALES

MARROQUI, V. Sanguinetti, 1600 en 1'43", de los 2600 a los 1000. Los últimos 1000 en 1'4"2|5, con 12"4'5 de final. (Muy buena corrida para debutar en el premio Vacación del sábado 29 en el Argentino); PAIR, V. Centeno, a la par de Linaje, M. Escagues, 1000 en 1'2"3|5, de los 2000 a los 1000; SERXENS, M. Lezcano, a la par de Claudicante, H. Salas, 1000 en 1'3", de los 2000 a los 1000: El primero dio dos cuerpos e igualó, para tender luego hasta la raya; RENOVADOR, V. Sanguinetti, a la par de El Principal, N. Mezzotero, 800 cómodos, en 51", del opuesto, en la 5ª pista; CHARLIE, C. Pezoa, a par de Passero, H. Costantino, 1000 en 1'4", de los 2000 a los 1000; ECOICO, R. C. Ferreira, a la par de Rabicano, J. Calderón, 1000 en 1'4"3,5, de los 2000 a los 1000; ANTE, J. Lozano, 1000 en 1'4"3'5; URUGUAYA, V. Sanguinetti, 600 en 36" en la 5ª pista, del lado opuesto; GOLILLA, V. Sanguinetti, dominó ampliamente a Madroña, N. Mezzotero, en 29", para los 500 metros, en la 5ª pista del lado opuesto; ADMINISTRADOR, P. Prieto, a la par de Lucky Ali, R. Díaz, 1000 en 1'4"; LACINANTE, M. Sarati, a la par de Soy Chúcara, G. Gabin, 800 en 49" del opuesto; VITUPERANTE, C. Pezoa, 800 en 49"2,5

MIENTRAS GIRA EL GLOBO

HOY: TOMBOLA - 20 PREMIOS - A LAS 15

Atrasados a la grande

Centena	Decena	Unidad
2	8	7
22 s.	14 s.	24 s.

Demorados a los premios

08	31	99
39 s.	22 s.	19 s.

Ultimas 14 grande

542	115
330	512
741	192
716	830
120	572
653	551
661	903

FAVORITOS:
A la grande
87 - 50
A los premios
37 - 08

Tres cifras atrasadas a los premios
Centena 6
Decena 3
Unidad 7

Ambos demorados a la grande: 50 48 84

El dato de CRONICA: 47 91

Ultimas 14 grandes

819	607
082	695
931	662
050	794
755	925
506	359
692	370

FAVORITOS:
A la grande
39 - 40
A los premios
63 - 20

Tres cifras atrasadas a los premios
Centena 1
Decena 6
Unidad 3

Ambos demorados a la grande: 40 66 87

El dato de CRONICA: 09 16

HOY: QUINIELA NAC. - 20 PREMIOS - A LAS 21.30

Atrasados a la grande

Centena	Decena	Unidad
1	3	8
47 s.	33 s.	21 s.

Demorados a los premios

20	57	28
29 s.	22 s.	20 s.

HOY: CORDOBA - 10 PREMIOS - A LAS 21.30

Atrasados a la grande

Centena	Decena	Unidad
1	4	6
32 s.	21 s.	12 s.

Demorados a los premios

04	61	17
42 s.	39 s.	38 s.

Ultimas 14 grandes

46.597	31.432
13.376	24.229
16.633	34.938
25.681	19.925
30.037	50.850
20.259	39.414
2.567	43.903

FAVORITOS:
A la grande
46 - 57
A los premios
58 - 04

Tres cifras atrasadas a los premios
Centena 2
Decena 5
Unidad 8

¿LA REAL CULPABLE?

• Mirtha Massa Sería Motivo del Divorcio de Julio Iglesias...

• Las Versiones Insisten en que el Cantante Está Muy Enamorado

En nuestra sección "La pavada" (humildemente... la mejor informada del país) nos ocupábamos el sábado 1º de julio último de la gran amistad surgida entre el cantante español Julio Iglesias y la modelo y actriz Mirtha Massa. Decíamos entonces, textualmente:

"Muy comentada es la gran amistad nacida entre el cantante Julio Iglesias y la ex "Miss Argentina" Mirtha Massa, que como se recordará hace dos años vivió tierno y espectacularmente publicitado romance con nuestro campeón de tenis Guillermo Vilas. Dicen que don Julio y doña Mirtha están casi siempre juntos. ¿No será porque a ella le gusta mucho oírlo cantar?"

Hasta aquí, **textual**, lo publicado hace 18 días.

El último jueves 13 las agencias internacionales de noticias conmovieron a los millones de simpatizantes del cantante español con la noticia de que había roto su unión matrimonial **"de común acuerdo"** con Isabel Preysler, de origen filipino, y madre de sus tres herederos. La información daba cuenta que tanto ella como él habían dado la noticia **"oficial"** a la prensa mundial. O sea ello ocurrió 13 días después de lo publicado por CRONICA.

El **27 de mayo último**, nuestro diario había recogido informaciones de prensa del exterior que daban cuenta de **"serias desavenencias"** en la pareja, las que fueron rápidamente desmentidas tanto en España como aquí. Cuando Julio Iglesias llegó a Buenos Aires para actuar durante 20 días en la sala del Opera y concretar presentaciones en el interior del país, también se encargó de negar todo lo publicado. Y, como no había evidencias en contrario, los hombres de prensa le creyeron. Claro que todo duró poco, pues no bien abandonó Argentina para retornar a su patria, él mismo hizo **"estallar"** la bomba de su separación.

No obstante lo conocido hasta el momento **—a nivel mundial—** el divorcio de Iglesias no se habría producido tal como lo anunció la pareja al periodismo. Versiones no confirmadas, **pero de fuente muy responsable,** dan cuenta de que el cantante había concretado un encuentro con su esposa en una de sus residencias en la ciudad de Miami, Estados Unidos, donde lo aguardarían, además de Isabel, sus hijos y sus suegros. Al llegar se encontró que en la mansión **solo estaban los mayores y los niños y que su mujer había abandonado la ciudad para pasar una temporada en Roma, capital de Italia.** Las mismas fuentes consultadas por nuestro diario agregan que la determinación de viajar **fue adoptada unilateralmente por la mujer,** que quiso así poner punto final a la relación con su esposo. Luego de varios días de búsqueda, Iglesias habría logrado conversar con quien compartió su vida desde enero de 1971, fecha de la unión, **y llegar a un cordial acuerdo para hacer el anuncio** "oficial" **a la prensa,** ávida siempre en conocer los detalles de la vida de los astros y estrellas por necesidad de informar al público. Como en el caso de Pelé, cuyo divorcio fue anunciado 24 horas antes que el de Iglesias, las motivaciones elegidas fueron **"los constantes viajes y el casi permanente alejamiento del hogar",** con un agregado —no documentado— de que **"yo también tengo derecho a salir y divertirme",** dicho, lógicamente, por la señora de Iglesias.

Nadie puede negar que Mirtha Massa —**"Miss Belleza Internacional"** en 1967 después de haber sido **"Miss Argentina"** un año antes— es una de las mujeres más bonitas del Universo. Ante ella, nos imaginamos, se habrán rendido los más serios e importantes caballeros. Y si no lo han hecho, es porque no tienen buena vista y mejores oídos. Ojos para verla y oídos para escucharla...

A comienzos de 1976 **—hace ya dos años y medio—** de el domingo ... mayo en la cancha ... Argentina ... só que "mi en... ne un periodista ... abaja en canal ... lló un abrazo" ... había ido ... ar un ... me en... en ... eteo ... en el ... ma... de con... a ... pos ... ...ega? ... endió sus la... platea ...

... Por ... momento estaría viviendo la ... Isabel Mantoli con su ...

• • •

Muy comentada es la gran amistad nacida entre el cantante Julio Iglesias y la ex Miss Argentina Mirtha Massa, que ... se recordará hace ... con ... espectacularmente pub... con nuestro campeón de tenis Guillermo Vilas. Dicen que don Julio y doña Mirta están casi siempre juntos. ¿No será porque a ella le gusta ...

• LA BELL... PARIS

CENSURA ESPAÑOLA: VALE ...

MADRID, 30 (EFE). — Unas cierto ... que estuvieron pro... ... ... en campo judicial, con ... nes liberaciones y una ca...

El 1º de julio "La Pavada" informaba bien

CRONICA difundió una primicia sensacional: **"Yo soy la novia de Vilas",** decía Mirtha Massa a un cronista de nuestro diario al retirarse de una peluquería del barrio de la Recoleta. **Aldo Jackson** —tal el nombre de nuestro compañero— llegó a la redacción con la novedad y varias fotografías de la joven. Y en la edición del 31 de enero de entonces el mundo conoció, merced a nuestro diario, el romance iniciado entre la modelo y el tenista.

La novedad surcó en minutos el mundo. La agencias de noticias internacionales **lanzaron** decenas de cables que cubrieron miles y **miles de páginas** de diarios y revistas. La pareja, quizá **"asustada"** por la trascendencia de la revelación, comenzó **a negar la** especie. Pero poco duró. En días, enviados **especiales** de varios órganos de prensa de Argentina **—entre ellos CRONICA—** lograron fotografiarlos juntos **en Caracas,** capital de Venezuela, donde él se encontraba **participando de un torneo internacional.** Pese a las evidencias **(hasta habitaban en el mismo hotel),** Guillermo continuaba diciendo: **"Lo mío solo es el tenis".** Pero al poco tiempo **se dieron por vencidos** y ya no podían ocultar el romance: **miles de ojos los sorprendían a diario en los más lejanos y concurridos lugares del mundo.** Donde estaba Vilas, está Mirtha. **¿Para qué negarlo,** entonces? Y lo comprendieron. **A los dos meses** ya era fácil obtener **una nota de ambos. Hasta que el tiempo, que a veces todo lo desgasta,** "hizo de las suyas" y la pareja se disolvió. Había pasado poco más de un año...

Nada se supo, a nivel periodístico, de la ex "Miss Argentina". Hasta que hace unas semanas **—cuatro para ser exactos—** se la comenzó a ver nuevamente en los lugares **"de onda"** de Buenos Aires y especialmente en la sala del Opera donde actuaba Julio Iglesias. Además, **como para que nadie pensara que ocultaba su amistad con el cantante,** hasta en el restaurante "Fechoría" de la calle Córdoba donde cenan, avanzada la madrugada, las más conocidas figuras del ambiente artístico luego de laborar en los teatros porteños.

José Alberte, más conocido por **"Pepe Fechoría",** uno de los dueños del ahora famoso restaurante dio detalles de la amistad entre Julio y Mirtha a la agencia oficial de noticias de España —donde todo lo que él hace interesa— EFE y a cuyos servicios está abonado CRONICA. El cable 714 del viernes último despachado hacia el exterior, decía, entre otras cosas:

"Por su parte, "Pepe" Fechoría, dueño de un popular restaurante de Buenos Aires donde se reúne a diario la farándula porteña y que recriminó en su local al cantante por acudir al mismo con la modelo Mirtha Massa, en ausencia de su mujer, declaró que él, como amigo de Julio, hizo lo posible por apartarlo de Mirtha. Porque sabía cómo iban a terminar las cosas".

Si lo expresado por la agencia oficial de noticias de España es real, no estábamos equivocados el 1º de julio último cuando hablamos de la **"gran amistad"** entre la pareja... ¿O sí?

Fuimos a verlo. Anoche, a las 22 horas, un redactor de CRONICA conversó con **"Pepe"** Fechoría en su local y éste expresó: **"Dudo que el cable de la agencia española sea auténtico** (le decimos: lo es); **nunca me meto en la vida privada de nadie como tampoco deseo que lo hagan en la mía. Soy muy amigo del señor Julio Iglesias como de cientos de personas que llegan a mi establecimiento. Es cierto que la señora Mirtha Massa estuvo aquí cenando con Julio Iglesias. Mi negocio está abierto a todo el mundo; no puedo ni soy amigo de impedirle la entrada a nadie. Eso es todo lo que tengo que decir".**

"Pepe" Fechoría habló y dijo algunas cosas

Pero el tema de esa relación no es privativo de nuestro diario. Y debemos aclararlo sin renunciar, claro, a la primicia que brindamos. En los últimos días se pudo leer en varios semanarios sobre el particular lo siguiente:

Revista **"Antena"** (edición del último martes: **"Se le hicieron muchas entrevistas** (a Iglesias) **y se lo vio en muchos lugares. En algunos muy bien acompañado por Mirtha Massa, la modelo que alguna vez fue reina de belleza, y otra le hizo perder la cabeza a Guillermo Vilas. Los medios de información españoles barruntan que todo comenzó en Buenos Aires".**

Revista **"TV Guía"** (edición de hoy): **"En Madrid existe otra versión respecto de los motivos del divorcio. Se dice que hubo una gota de agua que rebalsó el vaso. Amigos argentinos de Isabel Preysler, la esposa de Julio, le habrían escrito a raíz de la reciente visita del cantante a Buenos Aires, diciéndole que su marido se había enamorado de la modelo Mirtha Massa, sensacional beldad que fuera Miss Belleza Internacional. Esos mismos rumores señalaron que la citada modelo retribuiría esos sentimientos y que Julio, sin duda, estaba deseando regresar a la Argentina, en setiembre, para filmar la película «Abrazame...» y volver a ver a Mirtha".**

La misma revista (**"TV Guía"**) difunde en su amplia nota de la fecha que titula **"¿Mirtha Massa culpable?",** un reportaje a la ex Miss Argentina, quien responde a la pregunta de su posible romance con el cantante de la siguiente manera:

"Conocí a Julio por intermedio de mi amiga Ann Christensen, también modelo profesional. Es verdad que en algunas oportunidades cenamos con un grupo de amigos comunes, pero niego que entre nosotros hubiese existido alguna relación. Es absurdo, además Ann conoce muy bien a Isabel —la esposa de Julio— y jamás hubiera admitido que su mejor amiga intimara con él. No sé por qué siempre se empeñan en deteriorar mi imagen. No me interesa ese tipo de publicidad".

Hasta aquí, textual, lo dicho por la señorita Mirtha Massa.

Pero cabe reflexionar: **¿Por qué dice "es absurdo",** al **referirse a un posible romance con Iglesias?** El hecho de que quien los presentó —la modelo Ann Christensen— sea amiga de la esposa de Iglesias, **¿qué importancia tendría? ¿O sería la primera vez que dos personas amigas se enamoran de un mismo personaje?** Y finalmente expresa que no sabe **"por qué siempre se empeñan en deteriorar mi imagen".** ¿Quiénes? Porque no debe olvidarse la bella Mirtha **que cuando lanzamos la novedad de su romance con Vilas utilizamos palabras suyas** (como lo decimos en esta misma información) **y que el hecho fue luego plenamente confirmado por las partes.**

Como corolario de todo esto podemos decir que Julio Iglesias es un adelantado: en **el mes de enero último se comenzó a conocer aquí el tema "Si me dejas no vale" que habla, precisamente, de una señora que está preparando las maletas sobre la cama para abandonar a su hombre...**

¿Casualidad, no?

La bella Mirtha Massa, que ya hizo abdicar a Vilas, ¿ahora enamoró al cantante?

LINA WERTMÜLLER, "NI SANTA NI FILOSOFA"

NUEVA YORK, 18 (ANSA). — Bastante discutido por la crítica se estrenó en esta ciudad el último filme de Lina Wertmüller "El fin del mundo en nuestra cama habitual en una noche plena de lluvia". El "Corriere della sera" publica, mencionando el hecho, un interesante reportaje firmado por Roberto Gervaso.

¿Quién la inició en el cine? "La pasión y estima llena de confianza de Federico Fellini". ¿Qué filme suyo recibió más aplausos? "Tal vez «Pascualino siete bellezas»". ¿Cuáles no volvería a hacer? "Los haría todos otra vez". ¿Por qué sus filmes tienen títulos tan largos? "Porque me gustan; son del siglo XIX, de folletín; y nunca son vulgares y mentirosos". ¿Ama la "comedia a la italiana"? "Sí. «Los desconocidos de siempre» es una «comedia a la italiana», la amo sin duda alguna".

INQUIETA

Tales las principales respuestas de Lina Wertmüller, una mujer inquieta, que al hablar deambula de un cuarto a otro de la lujosa "suite" de uno de los más lujosos hoteles neoyorkinos abriendo y cerrando ventanas, encendiendo y apagando luces, sentándose y levantándose. Siempre con las manos, llenas de anillos, elevadas hacia el techo, imprecando a veces con un lenguaje irreproducible.

La realizadora dijo además que no por todo el oro del mundo se radicaría en Hollywood. "Me gusta California —admitió—, me gusta el clima, el aspecto del lugar, pero prefiero Italia".

Con respecto a sus filmes, declaró que, aunque son "de denuncia", no lanzan mensajes: **"Los mensajes —explicó Lina— quedan para los filósofos y los santos. No soy ni lo uno ni lo otro. Soy simplemente una artesana, una buena fotógrafa y una militante política".**

Enrolada en las filas socialistas, la Wertmüller afirmó que, en primer término, discute los guiones de sus filmes con su marido y luego con sus colaboradores. Sus películas, según ella, gustan más al proletariado que a la burguesía. Esta última no las comprende bien. Se considera feminista, pero en contra de esas correligionarias que solo hablan de sexo. El feminismo, asegura es más complejo. Los problemas son otros.

Esta italiana que es tratada en universidades de los Estados Unidos, que en Toronto ha recibido una graduación honoris causa, que fue proclamada "la mujer del año" en las Naciones Unidas y a quien Carter admira (ha visto todos sus filmes), admitió, en el citado reportaje, que ama el confort, porque su presión es baja y su circulación lenta; que odia el poder y que no se preocupa por la fama. "Solo quiero hacer cine" —aseguró con un último gesto. ¿Por qué tantos anillos en los dedos? "Mis manos son muy feas —concluyó—. Tengo muchos complejos".

TINTORERIA INDUSTRIAL
NECESITA
OPERARIOS
Con o sin experiencia.
Presentarse de 8 a 17 horas en:
PRIMERA JUNTA 695 - Quilmes

ALBAÑILES
Asistencia: 45 %. Adicional: $ 600 por hora.
11 horas diarias.
Presentarse con Libreta Fondo de Desempleo en:
SARMIENTO 328 - Capital - De 6 a 22 horas.

VENDEDORES
"CERVANTES"
NECESITA
Presentarse: ANCHORENA 215

EMPRESA CONSTRUCTORA
NECESITA
1/2 OFICIALES
ALBAÑILES
VIATICOS SEMANALES
FLEXIBILIDAD
MARCELO T. DE ALVEAR 4528
CIUDADELA

GRACIAS
ESPIRITU SANTO
SIGUE AYUDANDOME
A. S.

OPERARIOS
Con certificados de trabajos anteriores y documentos. Presentarse en
MORENO 278 - SAN MARTIN

APRENDIZAS
PARA EMPAQUE
AGUSTIN DE VEDIA 3686
POMPEYA

AYUDANTES de ALBAÑILES
40 % ASISTENCIA
Premios producción Horas extras
J. M. MINOGUYE 2075
W. C. MORRIS

ORO
$ 4.000.000 KL.
CATAMARCA 14 (Fte. Pza. 11)

ORO $ 6.500 PLATA
LINIERS
CARHUE 49 - Local 85 C P

OPERARIAS
para Fábrica de Confecciones y Camisería. Edad 18 a 30 años
Excelente clima de trabajo
Premio a la Producción
Sabados libres
Presentarse: ANCHORENA 215
De 8,30 a 14,30 horas

CARPINTEROS
MUEBLES
TERRERO 3261, Tel. 59 - 5603

COSTURERAS OFICIALES
PARA FABRICA DE VAQUEROS y CAMISAS
Ametralladora doble aguja, overloquista, cuelleras y rectas. Horario corrido, sábados libres. Buen sueldo, premios especiales a la asistencia y producción, Refrigerio gratuito. Agradable ambiente de trabajo. Presentarse de 9 a 15 horas en CNEL. PIZARRO 1539
RAMOS MEJIA
(Alt Av. de Mayo 2200)

Oficiales Carpinteros (25)
Oficiales Albañiles (30)
y Ayudantes (50)
PARA ZONA CENTRO Y ZONA OESTE
Doble asistencia. Viático diario. Importante producción Horas extras. Adelantos. Comedor en obra. Movilidad. Mas 132 % sobre convenio.
Presentarse con libreta fondo de desempleo hoy y todos los días de 9 a 18 horas en:
MARIO BRAVO 954
y Córdoba Capital

ORO - PLATA - BRILLANTES
NADIE NOS SUPERA — COMPRUEBELO
BILLINGHURST 492 (Alt. Corrientes 3600) bm

VILLA DEL PARQUE - ORO - PLATA
$ 1.200.000 gr. (F) CUENCA 3098, L. 15 9 a 20 horas.
A pasos estación. No cerramos al mediodía.

PLAZA FLORES ORO - PAGO MAXIMO
Brillantes - Monedas - Mejor cotización - Peso exacto
RIVADAVIA 6889. Local 15 (Gal. Mil Flores) C/P

3 MILLONES K. ORO - BRILLANTES
ONCE: LAVALLE 223. Gal. Azul L. 12
CHACARITA: Fco. Lacroze 4164 Fte. Estac C P

AVISOS AGRUPADOS

IMPORTANTE EMPRESA
SELECCIONA
6 PLOMEROS GASISTAS
6 OFICIALES ALBAÑILES
3 MEDIOS OFICIALES ALBAÑILES
4 OFICIALES ELECTRICISTAS
4 MECANICOS ASCENSORISTAS
10 OFICIALES PINTORES
4 CALEFACCIONISTAS
8 OFICIALES CARPINTEROS
4 AYUDANTES CARPINTEROS
15 PEONES GENERALES
Presentarse provisto de documentos de identidad y certificado de trabajo en:
ESMERALDA 570, 2º Subsuelo - Capital
De 7.30 a 12 horas

LIQUIDO TERRENO 700.000 pesos total al contado Asfalto. Luz. Sr RUIZ - 25 de Mayo E'Gral. Paz y Pacheco. 3 cuadras terminal Col. 620 - V. Dorrego. Km 30 R. 3 - Almacén Marta

OFICIALES CARPINTEROS
ARMADORES - ALBAÑILES y AYUDANTES
Premio diario. Premio producción Viaticos Adicional p hora Horas extras Zona V Adelina. Obra: YRIGOYEN y PANAMERICANA
Presentarse de 10 a 16 hs
AGUERO 1739 - CAPITAL

PEONES PARA LIMPIEZA
Necesita C.A.S.E. S.A.
Argentinos, casados, de 30 a 55 años que residan en la zona. Turnos mañana y noche Trabajo efectivo. Horario corrido. Sueldo inicial $ 64.168 Benef sociales Presentarse de Lunes a Viernes de 8 a 10 hs
PLANTA FIAT PALOMAR
PUERTA 3
Colect 326 y 181 en est Palomar

CAMAS FABRICA
1 Plaza Formica Colchón y Almohada $ 36.000. Superpuestas $ 49.000 - Placard $ 89.000
Pcias. Unidas 147 - L. Mirador
A 150 mts de [illegible]

ORO
$ 4.000.000 KL.
RIVADAVIA 1416

EMPRESA CONSTRUCTORA DE HORMIGON ARMADO
Incorpora
PARA ZONAS:
CENTRO y VILLA URQUIZA
30 OFICIALES CARPINTEROS
Pagamos: Horas extras 100 % Doble asis perf. Jornadas 11 hs. Viaticos, producción y comida.
Present de lunes a viernes en:
LAVALLE 2331. Piso 5º. Of. "10"
Al fondo - CAPITAL
De 8 a 18 horas

ORO - PLATA
Precio Real
Corrientes 1989 - Tel. 49-7022

DINEROS HIPOTECAS
Capital o Provincia. Cuotas fijas o indexadas Planes 48 ho as
Lunes a sábados de 9 a 19 hs
TRIUNVIRATO 3994 - 51-8487

DESALOJO - URGENTE
CASTAÑARES 1371
Dormitorio $ 33.000 - Heladera, TV 43.000 - Cocina, Lavarropa, Maquina de coser $ 25.000.

SCUDERIA 80
VENDO - COMPRO
ALSINA 1832
CAPITAL

VIVIENDAS PROGRESO
MADERA
$ 57.800.-
DE ANTICIPO Y
50 CUOTAS MENSUALES
CONTADO DESDE $ 370.000.-
MATERIAL
$ 112.000.-
DE ANTICIPO Y
60 CUOTAS MENSUALES
CONTADO DESDE $ 608.000.-
BOULOGNE: YATAY 18 esq. ROLON
VIRREYES: AVELLANEDA 3590

CONSTRUCTORA Necesita
Para importante obra en Azul
OFICIALES CARPINTEROS
OFICIALES ARMADORES
Ofrecemos:
Jornal básico - Flexibilidad salarial - Plus Horas extras - Viático importante - Alojamiento y cena en obra sin cargo.
Presentarse con Libreta Fondo de Desempleo y certificados de trabajos anteriores en:
PIEDRAS 383, 7º piso - CAPITAL

ALBAÑILES - CARPINTEROS
OFICIALES y AYUDANTES
Asistencia 45 %. Adicionales 70 %.
Obras en San Isidro y Don Torcuato.
Presentarse con Libreta Fondo de Desempleo.
MELO 1974 - Florida - De 8 a 18 horas.

OFICIALES DE MESA
y MEDIO OFICIALES
para Fábrica de Confecciones
Presentarse: ANCHORENA 215

EMPRESA CONSTRUCTORA
NECESITA
OFICIALES ALBAÑILES Y AYUDANTES
Premio asistencia 50 %
Viáticos
Premios producción
Horas extras
PASO 542 - CAPITAL

ALBAÑILES OFICIALES
Con libreta fondo de desempleo.
Presentarse en:
SAN LUIS Y EL PARQUE
PABLO PODESTA
PARTIDO 3 DE FEBRERO

TEJEDORES
Con experiencia. grandes premios. Presentrase en:
UCRANIA 2659
V. Alsina, de 8 a 14 hs.

PEONES DE LIMPIEZA
para trabajar en zona centro. De 18 a 22 ó 22 a 5 horas.
Beneficios sociales. Estabilidad. Premios.
Presentarse de 8 a 12 y 13 a 18 horas en:
GRANADEROS 861 - Capital
(Altura: Gaona y Boyacá)

OFICIALES
MAQUINISTAS FORRADORAS
Para Fabrica de Confecciones
Presentarse: ANCHORENA 215

AVISOS PROFESIONALES

VENEREAS - URINARIAS PIEL
Dr. MORALES - Médico
Lun. a viern. 10 a 12 y 17 a 21 hs
RIVADAVIA 3132 - ONCE

Dr. CORTONDO (Médico)
ENFERMEDADES VENEREAS
PIEL, SIFILIS. De 9 a 12 y 15 a 21
Saavedra 22, Pza ONCE - 48-0401

ENFERMEDADES GLANDULARES Y VEJEZ
Dr. A. O. Cortondo - 9 a 12 y 15 a 21 - Saavedra 22 47-3388. Pl. Once

VENEREAS
SIFILIS - URINARIAS - PIEL
Dr. O. BRIZZIO, Medico 49-1525
Todos los días: 9 a 12 y 15 a 20
Bmé. Mitre 2105, 1º-A (Congreso)

VENEREAS - URINARIAS
ENFERMEDADES DE LA PIEL
Dr O. Itzcovich Med 9-12 y 15-[illegible]
AV. CALLAO 449 - P. 3º 46-5265

Enfermedades de la
VEJEZ - GLANDULARES
Dr. L. ITZCOVICH (Medico)
9 a 12 y 15 a 20
AV. CALLAO 449 - P. 3º - 46-5265

DESPIDOS - ACCIDENTES ACCIDENTES de TRANSITO
Dr. VIDELA. Abogado 9 a 20 Hs
Caprida 19 - LOMAS DE ZAMORA

ACCIDENTES - DESPIDOS
Dr LAGOS Abo
Consultas Gratis - Lunes a Viernes de 10 a 20 [illegible]
[illegible] 1138 - P. [illegible]
[illegible] - 35-5285

UROLOGIA - VENEREAS
Dr. Vicario (Méd) - 10-12 y 15-20
Ayacucho 183 (Congreso)
Tel: 49 - 6998

DIETOLOGIA
APARATO CIRCULATORIO
Dra. G. HODARI
Pueyrredón 924 y Córdoba, 10º E.
Pedir hora: 826-8386/0524

GLANDULAS (ambos sexos)
Enf glandulares. Medicina de la Vejez Esterilidad. Dr. PEVICH
Lun., miérc., viern 16-20 ó p hora
Lavalle 1934, 1º-6, 45-5239/35-6456

PIEL, VENEREAS, GLANDULAS
Dr JAIME ITZCOVICH - Médico
De 9 a 12 y 15 a 19.30 hs Ambos sexos - SANTA FE 1955 - 2º "A"
Tel. 41-5665 y 35-6507

VENEREAS - PIEL
Dr E. Brizzio (Méd) - 9 a 21 hs.
Sabados de 9 a 13 hs. - 46-8194
CORRIENTES 1438 - 2º "E"

ABOGADOS PARA OBREROS
DESPIDOS - ACCIDENTES
Consultas gratis
Dres. Effron - Feldman. 10-19 hs.
VIAMONTE 1592, 9º "H" - 49-3733

DESPIDOS Y ACCIDENTES
Dres. MORBELLI-DAVICO (Abo.)
Consultas [illegible] 9 hs
VIAMONTE [illegible]

DESPIDOS - ACCIDENTES
[illegible]

LA PAVADA

Casi totalmente restablecido se encuentra el autor y director Hugo Sofovich que como informáramos hace varios días, **padecía agudos dolores en la columna los que lo postraron en cama. Ya está nuevamente en circulación** dedicado a su programa televisivo "Olmedo 78". **¡Nos alegramos!**

• • •

El viernes por la noche el equipo de producción **del fallido ciclo "El mundo de Graciela Borges"** se reunió junto a la actriz para un "adiós". En la antevispera **se concretó el último programa que se difundirá el próximo sábado y el 29 irá el ya registrado en el que único invitado es el locutor y animador Jorge "Cacho" Fontana.** El mismo se grabó hace tres semanas.

• • •

No son pocos los que califican de **"mufa"** el teleteatrón "Una promesa para todos" **que escribe Lozano Dana para las tardes de canal 13.** De su elenco debieron desertar, ya, **Atilio Marinelli,** que encarnaba el papel de Sebastián, y que se encuentra internado en un sanatorio; **Néstor Hugo Rivas,** que representaba a Alfonso y que guarda total reposo por una afección cardíaca; **Elena Sedova,** Silvia en la novela, que, como informáramos ayer, cayó de una escalera mientras laboraba para la **"tira"** y también está inmovilizada y **Leonor Benedetto,** la Maricruz de la historia, que durante el pasado jueves y viernes estuvo ausente de las grabaciones por una severa indisposición. **Como se ve, del libreto original quedan muy pocos personajes.**

• • •

Anoche fue grabado **para ser difundido en un programa especial sobre la noche de Buenos Aires en toda España** parte de la revista del teatro **"Astros". La producción** del espectáculo estuvo a cargo de nuestro compatriota Oscar Banegas, **radicado desde hace años en la Madre Patria",** y que se encargó de elegir los lugares mas importantes **para que los conozcan 30 millones de españoles.** Entre lo seleccionado por don Oscar estuvo el cuadro coreográfico **que concreta en dicho teatro Ethel Rojo, que laboró durante casi una década en tierra de Franco.**

• • •

En mentideros de la producción de los almuerzos de Mirtha Legrand se comenta con insistencia **que el director Cecilio Madanes renunciará a su cargo actual por razones particulares.** Es un rumor solamente, pero no hay que olvidarse que **"cuando el río suena..."**

• • •

Se separó de su esposo, **a quien pocos conocen,** la actriz Leonor Benedetto. **¿Será definitivo?**

• • •

Animada reunión se realizó el domingo anterior en centro de recreación de la SADAIC. En la oportunidad, periodismo y funcionarios de la más alta jerarquía televisiva tuvieron oportunidad de cambiar expresiones. Tras degustar un almuerzo criollo, hasta se escucharon trinos de cantores.

SIGUE EL CONFLICTO ENTRE ACTORES Y EL CANAL SIETE

La Asociación Argentina de Actores (AAA) denunció que ayer, por segunda vez consecutiva, las autoridades del Canal 7 no asistieron a la audiencia de conciliación convocada por el Ministerio de Trabajo ante la denuncia de los artistas de que esa teleemisora le adeuda, a la fecha, los salarios de tres quincenas.

La entidad sindical comunicó que la deuda, que alcanza a más de 60 millones de pesos, afecta a 200 actores, y reiteró que si las autoridades de la teleemisora persisten en su indiferencia hacia los reclamos, **"apelará a las más altas autoridades nacionales".**

Los voceros de la AAA informaron que días pasados el canal hizo llegar el pago correspondiente a media quincena de las atrasadas, pero reiteraron que se les adeudan "otras tres, que el 25 del corriente se convertirán en cuatro".

Los actores recordaron que ante la irregular situación y agotadas todas las gestiones administrativas, cursaron el 29 de junio pasado un telegrama al interventor en el canal, solicitando una urgente entrevista, en el que calificaban de "insostenible" a la situación y solicitaban la regularización en los pagos.

♦ NEGATIVA

Ante la falta de respuesta —agregaron los voceros sindicales— se efectuó la correspondiente denuncia ante el Ministerio de Trabajo, que fijó una audiencia para el 10 de julio.

Como el canal no respondió a la citación —agregaron— la audiencia fue convocada para hoy a la misma hora, pero los representantes patronales tampoco concurrieron.

Los actores se hallaban deliberando a última hora de la tarde de ayer en la sede de la entidad que los agrupa, para decidir la actitud a adoptar.

CRONICA trató de comunicarse con la A.A.A. y en dicha entidad negaron dar detalles del caso. "No hubo ninguna reunión" aclararon.

♦ VIEJAS DEUDAS

No es la primera vez que el Canal 7 está en situación morosa respecto a los actores. Podemos recordar cómo en junio de 1969 hasta se llegó a tomar medidas de fuerza pues el canal decano adeudaba tres meses de sueldos.

En dicha época Canal 7 pasaba por una situación económica especial que llevó a las autoridades a que los trabajadores del canal incluso los actores aceptaran un mes de retraso en los pagos.

En la actualidad no hay elementos de juicio que justifiquen la tardanza del pago, según A.A.A. Ante el desarrollo de los hechos, cabe aguardar.

JAMES CAGNEY A LOS 79 AÑOS

El "viejito" pero lozano James Cagney sonríe complacido en su hogar de Vineyard, durante la serena celebración de sus 79 años, sigue "refugiado" en su casa de Chilmark, Massachussets, junto a su esposa Frances, con quien se casó en 1936, es decir, hace 42 años. La celebración onomástica fue cálida, íntima y serena; el "viejo" James aparece junto a "Lady" la perrita que lleva con él diez años de su tranquila vida, frente a la parte trasera de su residencia campestre. Solo bailó un par de piezas. Asegura que su cuerpo puede parecer de 40 años, pero que su boca y sus dientes —aun son sus propios dientes— son de 15 años. Así pasó su fiesta el inolvidable actor de "Avidez de tragedia", Contra el imperio del crimen", Sueño de una noche de verano" y "Ciudad de conquista". (Radiofoto de AP).

TODO PREPARADO PARA LA ELECCION

ACAPULCO, México, 18 (AFP). — El vigésimo séptimo concurso internacional de belleza Miss Universo se iniciará aquí el miércoles próximo en su fase semifinal y culminará el lunes siguiente con la atribución del título.

Cerca de 80 candidatas —la cifra exacta no pudo ser precisada por los organizadores— aspiran a suceder a la trinitaria Janelle Commisiong, la primera negra que llegó al trono en este certamen creado en Long Beach, Estados Unidos en 1952.

El concurso Miss Universo '78 tendrá esta vez por escenario el supermoderno y lujosísimo edificio del Centro Acapulco, con sólo 3.000 asientos a orillas del Pacífico, en este celebérrimo balneario del mismo nombre.

Pero, como de costumbre, dará lugar a una emisión viva de televisión que durante dos horas batirá sin duda records de público, al ser proyectada para más de 500 millones de seres en alrededor de 50 países.

La organización de este concurso norteamericano, el más importante de cuantos existen en su género, repartirá en esta ocasión más de 100.000 dólares de premios en efectivo.

El título de Miss Universo ha sido ganado en cuatro ocasiones por bellezas de Estados Unidos y en dos cada una por representantes de Finlandia, Suecia, Brasil y Filipinas.

Con una elección por nación figuran también en el cuadro de honor Australia (sede del próximo concurso), Argentina, Alemania Occidental, Colombia, España, Francia, Grecia, Israel, Japón, Líbano, Puerto Rico, Perú, Trinidad-Tobago y Tailandia.

Belafonte Está en La Habana

LA HABANA, 18 (EFE). — El famoso cantante y actor negro Harry Belafonte arribó a esta capital acompañado por su esposa para participar como invitado en el Festival Internacional de Cine Joven, que se efectuará próximamente aquí.

Belafonte intervendrá en las actividades cinematográficas colaterales al XI Festival Mundial de la Juventud y los Estudiantes, convocado aquí a partir del día 28 de julio.

Belafonte se mostró satisfecho de estar en Cuba y participar como invitado especial de la reunión mundialista

GRAN CONCURSO DE TANGO
Para cantores no profesionales
Martes 18 y Miércoles 19, de 21 a 4 Hs.
Premio: 100.000.000 m n.
y un contrato de actuación de 60 días
LA CASA DEL TANGO
COLOMBRES 841, Cap. (a pasos de San Juan y Boedo)

JORGE PORCEL • ETHEL ROJO • ALBERTO OLMEDO
DON PELELE
JUAN CARLOS CALABRO
TRISTAN
GUADALUPE
PATRICIA DAL
La Revista Nunca Vista
PROHIBIDA PARA MENORES DE 18 AÑOS
COREOGRAFIA
HECTOR ESTEVEZ
CESAR BERTRAND • MIGUEL JORDAN • DELFOR MEDINA • BURYUA REY • JORGE VIDELA
CARMEN BARBIERI • GRACIELA BUTARO • ISABEL COEL • ROSALINDA SALAS
Y EL NUEVO HUMOR DE
TATO CIFUENTES
ESCENOGRAFIA
MARIO VASTA
VESTUARIO
ENRIQUE DE ALZAGA
TEATRO
ASTROS
CORRIENTES 746
2 FUNCIONES 21 y 23 HORAS
LOCALIDADES EN VENTA CON 5 DIAS DE ANTICIPACION

ANGEBA PRESENTA
HOY SOLO PARA ADULTOS
ESPECTACULO VERDE PICARESCO
BURLESQUE
CORRIENTES 483
DESNUDOS
COMO A USTED LE GUSTA!
NUEVA MODALIDAD EXTRANJERA ESTRENO
NADA ARRIBA ...NADA ABAJO!
ALVIVO 20 ARTISTAS EN ESCENA
GRAN SHOW JAMAS VISTO
AUDACES STRIP
GENERO LIBRE
AL ROJO REALISTA

Nuevo Sistema de Exhibición

La empresa Lococo ha decidido tomar una decisión que importa en favor del público asistente a sala de cines llamados "simultáneos", que —en el caso de la empresa referida— resultan ser el Pueyrredón, Roca, Argos y Biógrafo I, a partir de mañana, jueves 20.

En efecto, en dichas salas se exhibirá solamente una película, acompañada de noticieros y "colas" de promoción, como es normal. Es decir, una programación igual a las de las salas centrales de estreno.

La disposición tiende a beneficiar al público, especialmente en días laborables, en que dispondrá de horarios adecuados a sus propias exigencias en relación a la película

UN "WESTERN" CON TRES MUY FAMOSOS

El género western posee atributos ya definitivamente moldeados, tal y cómo lo concibió el cine norteamericano, su creador. Pero dentro de un filme de esa categoría, la presencia de determinadas figuras que por su relieve personal o por su fama y nombradía en el género han logrado acaparar la atención del respetable, entonces la película toda cobra dimensiones insospechadas y en todos los casos, crea en el espectador una natural y muy particular expectativa.

Tal vendría a ser el caso de la película **"Los malditos"**, que cuenta en su reparto con la presencia, por cierto fabulosa de tres de los más grandes del género: Charles Bronson, Lee Marvin y Lee J. Cobb, ya desaparecido, pero siempre recordado, secundados por Miriam Colon, James Drury, Albert Salmi y Don Mitchell, con la dirección del controvertido, discutido y polemizado Samuel Fuller y que se conocerá en carácter de estreno mañana jueves 20 en la sala del cine Alfa.

Lee J. Cobb, Charles Bronson y Lee Marvin actúan juntos por vez primera y su elección significó para el director su plena complacencia por entender que los tres gozaban de su más abultado respaldo. La película posee al parecer bellas imágenes de generosos exteriores, muchos de ellos rispidos y agrestes, donde el drama de la historia cobra más definido y grave acento.

Este es uno de los más famosos que cabalgan el "western" y que actúa contra dos empinados rivales: Lee J. Cobb y Bronson, para una muy difícil porfía.

DESTACADAS FIGURAS EN RECEPCION DEL "BAMBA"

ALTA GRACIA, Córdoba, 18 (De nuestro corresponsal). — Dio lugar a una brillante noche la entrega de los ya populares y queridos premios **"Bamba"** que todos los años se ofrecen a los valores más destacados del cine y la TV de Córdoba y de Buenos Aires.

La numerosa y selecta delegación de relevantes figuras que llegó de Buenos Aires en un avión especial, recibió la bienvenida en la capital de la provincia en el edificio del diario "Córdoba", para luego viajar a Alta Gracia. Aquí, con la presencia del intendente de la ciudad, señor Sixto Pérez y del coordinador y asesor de prensa de la organización de los **"Bamba"**.

Hubo movida reunión, que consistió además en cena y baile, ocasión durante la cual fueron otorgadas las muy encantadoras estatuillas.

Resultaron anfitriones y laureados, el popular José María Muñoz, Luis Medina Castro, Beatriz Taibo, Martha Ecco, Juan José Camero, Betto Gianola, Aida Luz, Bárbara y Dick, Juan Marcelo, Mariquita Gallegos, Blanca Mooney, Ramona Galarza Carlitos Acuña — quien dejó una grabación para España para asistir a la fiesta— Evangelina Masoni, Fernando Bravo, Aldo Barbero, Osvaldo Miranda y Fernando Torres.

Los ecos entusiastas de la fiesta se prolongaron hasta las primeras horas de la madrugada y contando con el más amplio apoyo para su posterior difusión de la mayor cantidad de medios informativos.

"DIA DE LA JUVENTUD" Y CINE

Mañana jueves, conmemorando el 50º aniversario del ensanche final de la avenida Santa Fe, será celebrado por vez primera el "Día de la juventud", un cálido homenaje a la gente joven a través de sus más variadas manifestaciones artísticas y culturales que incluye, entre otras expresiones —todas auspiciadas por la Municipalidad de la Ciudad de Buenos Aires—, "El arte joven en la calle" con pinturas realizadas por alumnos de la escuela de Bellas Artes "Prilidiano Pueyrredón". Una organización poética a cargo de Emilio Breda y, por su parte la fiesta nacional de la flor de Escobar, anticipará la primavera repartiendo flores. También proseguirán los actos en el teatro Regina, con emisiones de televisión color.

♦ **JOHN TRAVOLTA**

Entre los actos programados, se ha incluido el estreno de la película **"Fiebre de sábado por la noche"**, con el nuevo ídolo juvenil John Travolta, en los cines Metro, Iguazú, Santa Fe 1 y Lorena, con Dirección de John Badhman. Cabe recordar que John Travolta es también el astro más sobresaliente de la actualidad en la TV norteamericana y una de las figuras más renombradas a los 23 años de edad.

HORIZONTAL

1) Arrojar, tirar; 7) Capote de monte (Pl.); 9) Apocope de malo; 11) Elemento que se encuentra en los minerales; 12) Yunque pequeño de plateros; 14) Ácido; 15) Legumbres aplastadas y cocidas; 16) Del verbo ser; 20) Esposa de Jacob (Biblia); 21) Manantial, fuente de agua (Pl.); 26) Virtud teologal; 27) Del verbo ir; 28) El, en francés; 31) Rey de los hunos en 434; 33) Alma del purgatorio; 35) Parte plana del remo; 38) Ciudad de Rusia; 39) Agua del mar agitada violentamente por el viento; 40) Signo de sustracción; 42) Aquí; 43) Símbolo químico del tantalio; 44) Río de la Suecia central; 45) Unidad monetaria del Japón; 47) Preposición latina; 48) Preposición; 49) Impar; 51) Célebre general romano; 52) Conducir de una parte a otra.

VERTICAL

1) Tienda donde se venden licores; 2) Soplo ligero de aire; 3) Apócope de tanto; 4) Buey sagrado de los antiguos egipcios; 5) Culpado, criminoso; 6) Bandeja o azafate; 8) Dignidad de par de Inglaterra y reunión de pares del reino; 9) En mayor cantidad; 10) Alabanza; 12) Tejido delgado y transparente de seda; 13) Del verbo ser; 17) Del verbo ser; 18) Otra; 19) Río de Italia; 21) Tiempo que se vela; 22) Conjunción negativa; 23) Nota musical; 24) Hado, destino; 25) Copa ancha y con mangas; 26) Hilera de personas; 29) Instrumento musical usado por los antiguos; 30) Composición poética de género sentimental; 32) Acción de talar; 34) Ciudad célebre de Arabia; 36) Contracción; 37) Del verbo ir; 40) Alimento maravilloso que envió Dios a los israelitas; 41) Conjunto de los seis puntos que hay en una cara del dominó; 44) Preposición inseparable; 46) Pronombre personal; 48) Del verbo ser; 50) Símbolo químico del sodio.

(La solución mañana)

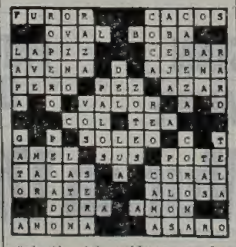

(Solución del problema anterior)

ANNIE GIRARDOT, LA ANTIESTRELLA

Los propios franceses y en especial la crítica más severa como el gacetillero más epidérmico, consideran a Annie Girardot como la "más francesa de las actrices francesas", y recuerda que su vocación es de "generación espontánea" sin antecedentes artísticos en la familia y con "el oficio aprendido por escalafón". No obstante, la propia Annie al leer el concepto de la revista "Cinema Francais" ha dicho:

—No está mal. Y me enorgullece que me consideren tan francesa. Pero confieso que más me hubiera gustado que se refiriesen simplemente a mis virtudes de actriz —si las tengo— que vincular mi profesión a mi nacionalidad.

Por otra parte, admiradora como lo de todo corazón de Marlene Dietrich y de Marilyn Monroe, se autodefine como **"antiestrella"**, razón por la cual asegura que **"jamás sería capaz de encarnar a una mujer sofisticada, con vestidos suntuosos y pestañas larguísimas".**

Annie Girardot es la intérprete central, junto al notable Philippe Noiret "Buenas noches Alejandro") de la película **"Ella sí, yo también"**, que ha dirigido Philippe De Broca, y que muy pronto verá el público de Buenos Aires y donde también veremos la actuación de Catherine Airic, Roger Dumas, Guy Marchand, Hubert Deschamps y Armelle Pourrich, y donde Annie encarna a una detective que se enamora

TIEMPO

MAXIMA: 15º - 17
MINIMA: 5º8 - 7.10
Pronóstico: Nublado, con un 70% de probabilidad de precipitaciones aisladas, con poco cambio de temperatura y vientos leves del N. Máx.: 17º. Min.: 9.: Mañ.: Nublado, descenso de temp.

HABLAN LOS ASTROS

por el profesor **MARIO CARINO**

LOS NIÑOS NACIDOS HOY tendrán buena salud, excelente carácter, inteligencia y simpatía; triunfarán en la vida, vivirán largos años y amarán la naturaleza.

LOS QUE CUMPLEN AÑOS HOY pasarán un día pleno de alegrías y emociones unidas a múltiples satisfacciones en el año que sigue les esperan sorpresas grandes.

ARIES: No se alteren, eviten nervios en casa y en sus trabajos; para viajar o mudarse excelente oportunidad; la salud regular; no se descuiden. Número clave el 8, combinen.

TAURO: Día ideal para efectuar cobros, firmar documentos, viajar o mudarse; progresos en la profesión; en casa horas de inmensa dicha; para los enamorados, atención.

GEMINIS: Horas felices en el amor; día para el trabajo y el dinero; un cobro inesperado; la salud mejora de a poco; pongan más fe y voluntad en todo lo que hagan; Nº 6.

CANCER: Horas felices de 14 a 19; la salud bien pero eviten excesos en las comidas; problemas por dinero; para el amor y la casa excelente día; su número clave el 3

LEO: En el amor eviten rozamientos, muchos nervios; disgustos con parientes o amigos; para viajar, mudarse o efectuar cambios día ideal; si juegan recuerden el 9.

VIRGO: Con esfuerzo lo conseguirán; problemas de dinero se superan; para el amor gran día, definiciones; para la casa sorpresas agradables; en azar su número clave el 7.

LIBRA: Buen día para ustedes: en el amor muy bien; en dinero buenas nuevas; la salud repuntando; para viajes, mudanzas o cambios es día ideal; número clave el 8.

ESCORPIO: La salud en franco progreso; nervios en casa y en sus empleos; en el amor problemas; bien en dinero y en la profesión; noche para quedarse en casa: su Nº el 3.

SAGITARIO: Superarán inconvenientes si actúan con fe; dinero no faltará; para el amor, los viajes y el trabajo muy buen día; mensaje único; visitas y sorpresas; Nº 1.

CAPRICORNIO: Día afortunado para realizar viajes, cambios y mudarse; para el amor se presenta un poco complicado; época para reconciliarse con seres queridos alejados.

ACUARIO: Día ideal para los asuntos de la casa y la profesión; flojo para el juego y el dinero; en el amor eviten celos y nervios; atención con la velocidad si conduce hoy.

PISCIS: Altibajos en la salud, eviten comidas estimulantes; en el dinero regular; atención atención si firman; para el amor es bueno y para viajar maravilloso; su Nº el 9

TELEVISION

9.45 (13) MOVIMIENTO Y SALUD
(13) CURSO DE INGLES
10.30 (11) IMAGENES DEL MUNDO
(13) TELESCUELA TECNICA
11 (11) DISCORAMA
(11) DANIEL BOONE
(13) CARAVANA
11.25 (9) EFEMERIDES
11.30 (7) ESTAMOS CON USTED
(9) DIBUJOS ANIMADOS
12 (7) NOTICIERO SIETE
(9) MISTER ED
(11) TELEONCE INFORMA
(13) NOTICIERO TRECE
12.30 (7) LO MEJOR A MEDIODIA
(9) LA SALUD DE NUESTROS HIJOS
(11) DIBUJOS ANIMADOS
(13) FESTIVAL INFANTIL
13 (9) HORA DE NOTICIAS
(11) CON SABOR A PINKY
13.30 (9) EL SANTO
(13) ALMORZANDO CON MIRTHA LEGRAND
14 (7) CINE ARGENTINO
A designar
14.30 (9) BUENAS TARDES, MUCHO GUSTO
(11) HOY A LA TARDE
A designar
15 (13) UNA PROMESA PARA TODOS
15.30 (7) A LA TARDE... TITA
16 (7) NICK CHARLES
(9) LA MUJER FRENTE AL AMOR
(13) VALLE DE PASIONES
16.30 (2) SEÑAL DE AJUSTE
(7) SUNSET STRIPP 77
17 (2) DON GATO Y SU PANDILLA
(9) DESPUES DE CLASE
LOS LOCOS ADDAMS
RIN TIN TIN
BRADY BUNCH
(13) MARGARITO TERERE
17.30 (2) BONANZA
(7) EL SHOW DE LEO Y LIO
(11) EL CAPITAN PILUSO
(13) FESTIVAL INFANTIL
18.30 (2) JIM WEST
(7) EL HOMBRE DEL RIFLE
(9) VIBRACIONES MUSICALES
(11) BATMAN
19 (7) REVISTA DE NOTICIAS
(11) TELEONCE INFORMA
(13) EL ZORRO
19.30 (2) NOTIDOS
(7) LA PANTERA ROSA
(9) HORA DE NOTICIAS
(13) TELENOCHE
20 (2) CON SABOR A PINKY
(9) BONANZA
(11) VIDEO SHOW
(13) LA FAMILIA INGALLS
20.30 (7) HEIDI
21 (2) LA MUJER BIONICA
(7) LA GRAN NOCHE DEL ESPECTACULO
(9) GRANDES VALORES DE HOY Y DE SIEMPRE
(11) MISION IMPOSIBLE
(13) MONICA PRESENTA
22 (2) SERPICO
(11) NUNCA SIN AMOR
(13) FAMILY
22.30 (7) PREMIER DE CINE
A designar
23 (2) KOJAK
(9) DIVISION HOMICIDIOS
(11) VIDEOSHOW
(13) LAS CALLES DE S. FRANCISCO
24 (2) SWITCH
(9) POR UN PUEBLO SANO
(13) ESTA NOCHE
0.30 (7) NOTICIERO SIETE
(9) HORA DE NOTICIAS
0.50 (9) GRANDES OLVIDADOS
1 (7) VEN, SEÑOR JESUS
(9) DIOS CON NOSOTROS
(11) TELEONCE INFORMA
(13) NOTICIERO TRECE
1.15 (11) EL EVANGELIO DE CADA DIA
(13) MOMENTO DE MEDITACION

TEATROS

★ TEATRO COLON — 35-1430. VIERNES 21, 21 hs. 4ª func. de Abono Nocturno. TOSCA, de G. Puccini. (Con el elenco del martes 18). Dir. de Orq.: Miguel Angel Veltri. Soh. de Ab. (únic. loc. altas lat. y de pie) en venta

★ MUNICIPAL PTE. ALVEAR. Corrientes 1659, 46-6076, Hoy a las 21 hs. MIENTRAIGA, de Roberto Payró. Con: L. Soriano, V. Ramos, L. de Val, J. Canossa y elenco. Dir. Julio Piquer. Pd. $ 1.500.

Hoy, 22.30 hs. "COMPAÑIA DE FOLKLORE ARIEL RAMIREZ", con Raúl Barbosa, Los Chaskis, Juancito el peregrino, Zamba Quipildor y cuerpo de baile. Pericón de las Naciones y Misa Criolla. Dir. Gral.: Ariel Ramírez. Pl. $ 3.000

★ ATENEO, Paraguay 918, 31-2888. Hoy, 21.30 hs. Luis Brandoni y Silvia Montanari en:
POSDATA: TU GATO HA MUERTO
de James Kirkwood. Con: O. Romero y elenco. Direc.: Emilio Alfaro

★ AVENIDA. Av. de Mayo 1222. 38-2205. Hoy, a las 21.30 hs.
NATI MISTRAL
en LA MALQUERIDA
de J. Benavente. Con: CARLOS ESTRADA y gran elenco. Dir.: J. Tamayo. Miérc. y Dom. 16 hs. Loc. $ 2.000. 3 últimas semanas.

★ BAMBALINAS. Chacabuco 947. 27-0819. Rudy Chernicoff en:
LUCAS
Juev. y Viern. 21.30 hs. Sáb. 21 y 23. Dom. 19 hs.

★ BLANCA PODESTA. - Corrientes 1283. 35-2307. Hoy 21.30. 50 % dto. ALFREDO ALCON Y RODOLFO BEBAN en:
LORENZACCIO
de Alfredo De Musset. Con: Pepe Novoa, Tony Vilas, Marta Gam, Alfredo Duarte, Aldo Barbero y Marta Bianchi. Dir.: Omar Grasso

★ BURLESQUE. Corrientes 483. - Cont. de 11 a 4 hs. Pl. $ 3.000. Angeba pres. espectáculo picaresco con 25 chicas totalmente renovadas GENERO LIBRE AL ROJO REALISTA. P|M|18. Desnudos al estilo de New Orleans. Dir.: Genaro Tórtora.

★ COMICO. Corrientes 1280. 35-2108 Hoy, 21 hs. Presentación de:
LIBERTAD LAMARQUE y MARIANO MORES
con Claudia y Nito Mores, el ballet de Juan Carlos Copes y Héctor Gagliardi; un bello espectáculo familiar.

★ DON PASSANO. San Juan 200. 80-4817. Juev. a Sáb.: 22 hs. Dgos.: 20 hs.
LO SIENTO CARIÑO
de Noel Coward, con D. Tonelli, L. Banti, R. ried, H. Lavalle. Dir.: Jorge Butrón.

★ FLORIDA. Florida 165. (Galería Güemes). 30-3300. La más divertida revista del momento SEXY STRIP FOR EXPORT. Con Raibans, MEY y El Ancariego. Cont. lunes a juev. de 13 a 21 hs. Viern. de 13 a 23 hs. Sáb. de 18 a 1.30 hs. (P|18|a.)

★ LICEO. Rivadavia y Paraná - 38-4291. Hoy a las 21.30 hs. Pedemonti presenta a THELMA BIRAL en:
DOÑA ROSITA LA SOLTERA
de Federico García Lorca. Con: Eva Franco, Carlos Muñoz, Marisa Herrero y 19 artistas en escena. Dir.: Cecilio Madanes.

★ MAIPO. Esmeralda 443. 392-4882. Hoy a las 21 y 23 hs.
MAIPO 78
con Tato Bores, Mimí Pons, Juan Verdaguer, A. García Gran, Nasnim Timoyko, M. Sapag, Adriana Quevedo. Inv. de hon.: José Marrone. Dir.: Gerardo Sofovich. P|18

★ ODEON. Esmeralda 367. 45-363 Hoy a las 22 hs.
SUSANA RINALDI
HOY TODAVIA
Atilio Stampone y Orquesta. Dir. María H. Avellaneda

★ OLIMPIA. Sarmiento 777. 40-3678 Hoy 21.30 horas:
BUTLEY
de Simon Gray. Con: O. Cruz, H. Arana, N. Díaz, M. Cignacco, S. Behocaray y elenco. Dir. A. Alezzo. P|M|14.

★ PAYRO. San Martín 766. 32-5022. Hoy 20.30 horas: LA CANTANTE CALVA, de E. Ionesco. Dir.: José Luis Thenon. Hoy 22.30 hs.: ESA CANCION ES UN PAJARO LASTIMADO, de Alberto Adellach. Dir.: Hernán Aguilar.

★ PAYRO. Sala Suipacha. Suipacha 937. 32-9517. Hoy 20 hs.: EL MENTIROSO DEL MUNDO DEL OESTE, de J. Synge. Dir.: J. Ordano. Hoy 22.30 hs.: SUR, de J. Green. Dir.: R. Villanueva.

★ REGINA. Sta. Fe 1235. 41-5700 Hoy a las 21.30 hs.
ENCANTADA DE CONOCERLO
de Oscar Viale, con China Zorrilla, Ana María Picchio, Carlos Moreno, Federico Wolff. Dir. Carlos Gandolfo Loc. con 5 días de anticip.

★ STATUS INTERNATIONAL. Corrientes 827. 392-6604. Presenta SEXO VISION con Rommy Ray, Wilson, Topin, Gente Joven, Carlos Romero, Alberto Hidalgo y las chicas del Road Sexy Show. P|M|18.

★ TABARIS. Corrientes 831. 392-8509 Hoy descanso. — Mañana: Carlos A. Petit presenta la gran revista:
LOS REYES EN TABARIS
Con: ADOLFO STRAY, DRINGUI FARIAS, ADRIANA AGUIRRE, ALFREDO BARBIERI, VICENTE RUBINO, LYNN ALLISON, HELLEN GRANT, GISELLE DUCAL, DIANA LUPE, E. GARCIA RAMOS, JORGE PORCEL y RODOLFO ZAPATA. (P|m|18). Mañana 21 y 23 hs.

★ TANGO BAR STRIP Carlos Pellegrini 810 Cont. de 11 a 23 hs. Pl. $ 3.000. LAS DAMAS DESNUDAS SUPER SEXY P|M|18 Galante y frívolo show con Peggy Palmer y Lourdes Luz Audacea Strip Tease

VARIEDADES

★ LUNA PARK. Corrientes 99. - 31-1990-5160. Sábado 22 hs.: Categ. Mosca por el título argentino; RAMON SORIA (campeón argentino) y RODOLFO RODRIGUEZ (E. Ríos). Doce rounds.

★ CIRCO EGUINO BROS. Cuzco 250 (Liniers). Hoy descanso. — Ballet Dorian, El globo de la muerte, tigres de bengala, Osos, camellos, leones, tonys, payasos.

★ CIRCO REAL MADRID. Pavón y Mitre (Avellaneda). Hoy descanso. hs. Guy Williams, "El Zorro" con su caballo Tornado, leones, elefantes, tigres, trapecistas suicidas.

CINES

★ A. B. C. Esmeralda 506. 392-2506. Cont. de 10 a 3 de la madrug. En escena show en vivo: STRIP-TEASE AL MUNDO, con el cómico Pino. En pantalla: "Sepultada viva", con Agostina Belli P|m|18.

★ ADAN. Corrientes 960. 392-6115 A las 12.45, 15.10, 17.45, 20.20 y 22.55 hs.:
JESUS DE NAZARETH
(2da parte)
con Robert Powell, Olivia Hussey, L. Oliver y A. Quinn. S|r. 14.55, 17.25, 20.20 y 22.40 hs. Notic.

★ ALFA. Lavalle 842. 392-1114 A las 14.15, 17.10, 19.55 y 22.40 hs.:
DOMINGO NEGRO
P|m|18, con Robert Shaw y Marthe Keller; 14, 16.50, 19.40 y 22.30 hs.: Varied. Sáb. Trasn. 1.15 h.

★ ALFIL. Corrientes 1753. 40-7375. A las 14.10, 16.20, 18.25, 20.55, 23.15
SARA T
P.m.14. Con Linda Blair y Mark Hammil. A las 15.50, 18.5, 20.25 y 22.45 hs. Notic.

★ AMBASSADOR. Lav. 777. 392-9700. A las 13.20, 15.43, 18.15, 20.35 y 23
SYBIL
Confesiones de una adolescente. P.m. 18 a. Con Joanne Woodward y Sally Field. 13, 15.25, 17.55, 20.20 y 22.40 hs.: Not. Sáb. Trasn. 1.15 hs.

★ AMERICA. Callao 1057. 41-3818. A las 13.50, 16.45, 19.50 y 22.45 hs.:
ENCUENTROS CERCANOS DEL TERCER TIPO
S|r. Con Richard Dreyfus, Terry Garr, Francois Truffaut. Dir.: Steven Spielberg. 13.30, 16.25, 19.30, 22.25 hs. Notic. Sáb. Trasn. 1.20 hs.

★ ARIZONA. Lavalle 127. 392-2967 Cont.: 13.0, 16.30, 19.50 y 23.10 hs.:
EL GRAN VENGADOR
18.10, 21.30 hs. Extraño Juego de Tres. P|m|18. Sáb. Trasn. 1.15 hs.

★ ARTE. Diag. Norte 1156. 35-7934. Cont. 14.40, 16.30, 18.15, 20, 21.45 y 23.30 hs.: El otro. Director: Roberto Mulligan. (P|m|14|a.)

★ ATENEO. Paraguay 918. 31-2888. Cont. 14.10, 15.35, 17 y 18.25 hs.: MAGICA AVENTURA, dibujos hablados y cantados en castellano.

★ ATLAS. Lavalle 869. 392-1936. - A las 13.50, 16.45, 19.50 y 22.45 hs.:
ENCUENTROS CERCANOS DEL TERCER TIPO
S|r. Con Richard Dreyfuss y Francois Truffaut. Dir.: Steven Spielberg. 13.30, 16.25, 19.30, 22.25 hs. Notic. Sáb. Trasn. 1.30 hs.

★ AVENIDA. Av. Mayo 675. 33-6626. Cont. 11, 13.10, 17, 20.45 hs.: Búsqueda insaciable; 11, 14.45, 18.35 y 22.15 hs.: Frenesí de gloria. (P|m18)

★ BIARRITZ. Suipacha 482. 392-6356 A las 13, 14.55, 16.50, 18.55, 21.5 y 23.15 hs.:
S.P.R.A.Y.
P.m.18. Con Elliot Gould y Jeniffer O'Neill; 14.25, 16.20, 18.35, 20.45 y 22.55 hs.: Notic. Sáb. Trasn.

★ BROADWAY. Ctes. 1155. 35-2345. A las 13.55, 16.5, 18.25, 20.50, 23.15 y Sáb. trasn. 1.30 hs.:
LOS NUEVOS MONSTRUOS
con V. Gassman, A. Sordi y U. Tognazzi. P|m|18. A las 13.35, 15.45, 18.5, 20.30 y 22.55 hs. Notic.

★ CALLAO. Callao 27. 40-1898. A las 14.50, 16.55, 16.55, 19, 21.5 y 23.10 hs.:
CON MI MUJER NO PUEDO
P|m|18. Con G. Bredeston, J. Portales y M. Casán, 14.30, 16.35, 18.40, 20.45 y 22.50 hs. Notic Arg

★ CAPITOL. Santa Fe 1848. 44-23 0 A las 14.40, 16.40, 18.50, 21 y 23.10 hs.:
LOS NUEVOS MONSTRUOS
P|m|18. Con V. Gassman, U. Tognazzi, A. Sordi. 14.20, 16.20, 18.25, 20.35 y 2.45 hs. Not. Sáb. Trasn. 1 h.

★ CERVANTES. Belgrano 1820. 38-2806. Cont.: 14.50, 19, 23 hs.: Sybil. 16.50, 21 hs. El salvaje y la dama. (P|m|18.

★ CINEMA UNO Suipacha 460. 392-1112. A las 13.10, 15, 17, 19, 21 y 23.10 hs.:
LOS NUEVOS MONSTRUOS
P|m|18. Con V. Gassman, U. Tognazzi y A. Sordi. 14.45, 16.45, 18.45, 20.40 y 22.50 hs Notic. Arg. Sáb. Trasn. 1 h.

★ CINEMATECA (Teatro SHA). Sarmiento 2255. 15, 17, 19, 21 y 23: Enséñame a vivir, de Hall Ashby. (P|m|18|a.)

★ CONCORDE. Lavalle 925. 35-1850 A las 13, 14.50, 16.50, 19, 21.10 y 23.15 hs.:
EL BOSQUE EN LLAMAS
P|m|14. Con E. Borgnine y Vera Miles. 16.40, 18.40, 20.50 y 23 hs.: Notic. Sáb. Trasn. 1.20. hs

GUIA DE TEATROS Y CINES

★ COSMOS 70. Ctes. 2046. 49-0801. A las 15, 17.5, 19.10, 21.15 y 23.30
CUERNO DE CABRA
P|m|18. A las 14.30, 16.45, 18.50, 20.55, y 23 hs. Variedad Cont. Catel

★ ELECTRIC. Lavalle 836. 392-1846 Continuado desde las 13 hs.: DINAMITA JOE - LE MANS (La pista infernal). S|R. Sáb. Trasn.

★ EMPIRE. H. Yrig. 1934. 47-8770 Cont.: 16.15, 19.40, 23.10 hs. La loca aventura de Beau Geste. 14.10, 17.40, 21.10 hs. Primera plana. P|14

★ GAUMONT. Rivad. 1635. 40-3050 A las 13.50, 16.50, 19.50, 22.45 hs.:
ENCUENTROS CERCANOS DEL TERCER TIPO
S|r. Con: Richard Dreyfus y Francois Truffaut. Dir.: Steven Spielberg. 13.30, 16.30, 19.30 y 22.25 hs. Not. Arg. Loc. num. de juev. a dom

★ G. MITRE. Bme. Mitre 1332. - Cont.: 15.55, 19.35 y 23; Mimí metalúrgico. 14.20, 17.40 y 21.20; Verano violento. (P|m|18).

★ GRAN REX. Corrientes 857. 392-8000. A las 13, 16, 19 y 22 hs.
GRAN TV COLOR
Campeonato Mundial de Fútbol. Ceremonia inaugural. 30 min. suplementarios Argentina-Holanda. Todos los goles de Argentina, entrega de la copa.

★ G. VICTORIA. Av. de Mayo 862 Cont.: de 8 a 3 hs.: Pray Don Juan; La casa del amor; Los días del amor. Pl. $ 400. P|m|18.

★ G. SPLENDID. S. Fe 1860. 41-0803 A las 15.10, 17.15, 19.20, 21.25 y 23.30 hs. Lando Buzzanca en:
PASCUALE BAYLONNE
Protector de menores
P|m|18. Con Memo Carotenuto y Gina Rovera. 14.45, 16.45, 18.50 20.55 y hs. Notic. Sáb. Trasn. 1 h.

★ IDEAL. Suipacha 378. 35-3300. - A las 14, 16.15, 18.35, 20.55 y 23.15:
LAS LARGAS VACACIONES DEL 36
Con Angela Molina y Francisco Rabal. P.m.18. A las 15.45, 18.5, 20.25 y 22.45 hs. Notic. Sáb. Tras. 1.10 hs.

★ IGUAZU. Lavalle 940. 393-9931. A las 13, 15, 17, 19, 21.5 y 23.10 hs.:
TORMENTA ARROLLADORA
P.m.18. Con William Devane y Linda Haynes. 14.35, 16.35, 18.40, 20.40 y 22.45 hs. Notic. Jueves estreno: FIEBRE DEL SABADO POR LA NOCHE.

★ LARA. Av. d|Mayo 1225. 38-0966 Cont. 13.10, 16.55 hs.: Maratón de la muerte; 15.15 y 18.50 hs.: Violación. (P|m|18|a.) Noche: Función cine Club Núcleo.

★ LEOPOLDO LUGONES. Ctes. 1580 15, 17, 19, 21 y 23 hs.: Fiebre. (P|m|18|a.) Direc.: Jacques Demy. Platea $ 500.

★ LIBERTADOR. Ctes. 1334. 40-7442 A las 13, 14.45, 16.50, 18.55, 21.5 y 23.15 hs.:
DIOS MIO
S|r. con George Burns y John Denver. 16.35, 18.40, 20.45 y 22.55 hs.: Varied. Sáb. Trasn.

★ LOIRE. Corrientes 1324. 49-1900 A las 13.20, 15.35, 18.5, 20.35 y 23.5 horas:
MOMENTO DE DECISION
con Shirley Mac Laine y Anne Bancroft. 15.20. 17.45, 20.15 y 23.45 hs Notic. Sáb. Trasn. 1.15 hs.

★ LORANGE. Ctes. 1372. 45-7286 A las 13, 15.20, 17.50, 20.20 y 22.50 hs., de Franco Zeffirelli·
JESUS DE NAZARETH
(2da. parte)
S|r., con Robert Powell y Olivia Hussey. 15.10, 17.40, 20.10 y 22.40 hs. Notic. Sáb. Trasn. 1.15 hs. Mañana: Jesús de Nazareth (1ª pte.)

★ LORCA. Corrientes 1428. 40-5017. A las 13.30, 15.40, 18.5, 20.30 y 22.55 hs. de Ken Russel:
VALENTINO
P|m|18. Con Rudolf Nureyev. 15.5, 17.45, 20.10 y 22.35 hs. Notic, Sáb. Trasn. 1.10 hs.

★ LORENA. Corrientes 1551. 46-7501 A las 13, 15.20, 17.50, 20.20 y 22.55 horas:
JESUS DE NAZARETH
(Primera Parte). Sin restric. Con Robert Powell y Anne Bancroft. 15.10, 17.40, 0.10 y 22.40 hs. Notic. Sáb. Trasn. 1.15 hs. Mañana estreno: Fiebre de sábado a la noche.

★ LOS ANGELES. Corrientes 1770 40-2742. Primera sala en el mundo consagrada a
WALT DISNEY
A las 13.20, 15, 17, 18.55, 20.50 y 22.45 hs.:
NAPOLEON Y SAMANTHA
S|R. Dos niños con corazón de león y un león con corazón de niño. Próx.: Bernardo y Bianca

★ LOSUAR. Corrientes 1743. 40-6100 A las 14.5, 16.15, 18.35, 20.55 y 23.15 hs. Simone Signoret en:
MADAME ROSA
P|m|18. De Moshe Mizrahi. 15.55, 18.15, 20.35 y 22.50 hs. Notic. Sáb. Trasn. 1.15 hs "La canción es la misma" con Led Zeppelin.

★ LUXOR. Lavalle 669. 392-2986 A las 12.50, 15.5, 17.45, 20.25 y 24.5 hs.
JESUS DE NAZARETH (2ª parte)
S|R de Franco Zeffirelli, con Robert Powell y Anthony Quinn. 17.25, 20.5, 22.45 hs. Varied. Sáb. Trasn 1.45 hs.

★ METRO. Cerrito 570. 35-1219. A las 14.15, 17, 19.50 y 22.40 hs
DOMINGO NEGRO
P|m18, con Robert Shaw, Bruce Dearn y Marthe Keller, 14, 16.45, 19.35 y 22.25 hs. Variedad. Sáb Trasn. 1.20 hs. Preestreno: FIEBRE DEL SABADO POR LA NOCHE.

★ METROPOLITAN. Corrientes 1343 40-1064. A las 13.45, 16, 18.20, 20.45, 23.15 y Sáb.Trasn. 1.15: hs.
LAS LARGAS VACACIONES DEL 36
P|18. Con Angela Molina y Analía Gadé. 15.35, 17.55, 20.20 y 22.45 hs Notic. Próxima: "Viaje al fin del mundo".

★ MONUMENTAL. Lavalle 836 393-8863 A las 12.25, 15.45, 18.15 20.35 y 23.05 hs.:
LA CHICA DEL ADIOS
P|m|18 con Richard Dreyfus y Marsha Mason. 13.10 15.25, 17.50 20.15 y 22.40 hs. Not

★ MULTICINE. (5 microcines). - Corrientes 753, Lavalle 780, 392-6475 Cont. de 7 de la mañ. a 1 de la madrug. Sáb. trasn. 1.15 hs. SALA UNO: P|m|18. El mundo al desnudo; Tres noches de amor. SALA DOS: P|m|18. Indecisión de mujer; Hagamos el amor. SALA TRES: P|m|18. Superdecamerón Nº 3; La orgía. SALA CUATRO: P|m|18: Su curiosa (amarillo): Ese día tal frío en el parque. SALA CINCO: P|m|18. La mala vida; Proceso a la infamia.

★ NORMANDIE Lav. 861. 392-1000 A las 13.20, 15.35, 18.5, 20.40 y 23.5
EL ANIMAL
P|m|14. Con Jean Paul Belmondo y John; 14.20, 19.20: El dulce cuerpo de Deborah (P|m|18).
Raquel Welch. 13, 15.15, 20.15 hs y 22.45: Notic. Sáb. Trasn. 1.15 hs.

★ OCEAN. Lavalle 722. 392-1315. - A las 13.20, 15.50, 18.20, 20.45 y 23.10 hs.:
RUTA SUICIDA
(P|m|18|a.) con Clint Eastwood; 13. 15.20, 17.50, 20.20 y 22.45 hs. Notic. Sáb. Trasn. 1.30 hs. Juev. 22 estreno: "Bernardo y Bianca al rescate" de Walt Disney.

★ OPERA. Corrientes 860. 35-1336. A las 13.40, 15.50, 18.5, 20.25 y 22.45 hs. Notic. A las 14.10, 16.20, 18.35, 20.55 y 23.15:
SARA T
(Retrato de una adolescente alcohólica) Con: Linda Blair y Mark Hamill. P|M|14. Sáb. Trasn. 1.20 hs

★ PARAMOUNT. Lav. 845. 392-9999. A las 13.30, 15.15, 17.5, 19.5 y 23.20 hs.:
PASQUALE BAYLONNE
(Protector de menores) P|m|18, con L. Buzzanca; 15, 16.45, 18.35, 20.45 y 22.40 hs Notic. Sáb. Trasn. 1.20 hs.

★ PARIS. Lavalle 700. 392-2016 Cont.: 13, 15, 17, 19.10, 21.15 y 23.20 hs.: VENGA ESTA NOCHE A DORMIR A CASA. P|m|18, con Ugo Tognazzi; 14.45, 16.45, 18.50, 20.55 y 23 hs.: Notic Sáb. Trasn. 1.30 hs.

★ PLAZA. Corrientes 939. 392-7577 A las 14, 17, 19.50 y 22.45 hs:
ENCUENTROS CERCANOS DEL TERCER TIPO
S|R. con: Richard Dreyfuss y Francois Truffaut: 13.40, 16.30, 19.30 y 22.20 hs. Not Arg. Sáb. Trasn.

★ REAL. Esmeralda 425. 392-3600. A las 13.55, 15.30, 17.20, 21 y 22.45: NUEVO FESTIV. DE BUGS BUNNY (con Speedy González y Silvestre). 13.15, 15, 17, 18.50, 20.40 y 22.25 hs.: Not. Arg.

★ ROSE MARIE. Ctes. 780. 45-6448 Cont.: 14.5, 17.15, 20.20 y 23.20 hs.: La corrupción de Chris Miller; 12.40, 15.50, 19 y 22.5 hs.: Maravilloso agujerito. P|m|18. Sáb. Trasn. 1.30 La corrupción...

★ SANTA FE 1. S. Fe 1947. 44-8990. A las 13, 15.20, 17.45, 20.20 y 22.55:
JESUS DE NAZARETH (2ª parte)
De Franco Zeffirelli. S|R. 20 y 22.35 Varied. Sáb. Trasn. 1.20 hs. Próx.: "Fiebre del sábado por la noche"

★ SANTA FE 2. S. Fe 1497. 41-8098. A las 13.55, 16.15, 18.35, 20.55 y 23.15 hs.:
MADAME ROSA
P|m|18, con Simone Signoret. 13.35, 15.55, 18.15, 20.34 y 22.55 hs. Varied, Sáb. Trasn. 1.15 hs.

★ SARMIENTO Lavalle 852. 392-2318 A las 13, 15, 17, 19, 21 y 23.10 hs.:
MI MUJER NO ES MI SEÑORA
(P|m|18), con Alberto Olmedo, Joe Rigoli y Nadiuska: 14.40, 16.40, 18.40, 20.40 y 22.45 hs.: Not. Arg. Sábado Trasn. 1.15.

★ S. LAVALLE. Lav. 921. 35-0223. Cont.: 13.55, 16.05, 18.15, 20.45 y 23 hs.: EL PIRATA CHINO c/D. Chiang: 13.35, 15.45, 17.55, 20.25 y 22.45 hs.: Not. Trasn 1.5 hs. P|m|18.

★ SUIPACHA. Suip. 442. 392-1115. Cont.: 13, 16.5, 19.15, 22.25 hs.: EL PUENTE SOBRE EL RIO KWAI S|R. con William Holden. 15.45, 18.55, 2.5 hs. Notic. Sáb. Trasn

★ TROCADERO. Lavalle 828. 392-1456 A las 13, 14.45, 16.50, 18.55, 21 y 23.10 hs.:
CON MI MUJER NO PUEDO
P|m|18. con G. Bredeston y L. Benedetto; 16.25, 18.30, 20.35, 22.45 hs Notic. Sáb. Trasn

ALMAGRO

★ BIOGRAFO UNO. Ctes. 4024. - Cont.: 15.5, 18.45, 22.30 hs. Sara T: 16.45, 20.30 hs: Eran diez indiecitos P|m|14.

★ P. DEL CINE. Riv. 3656. 812-4818. Cont.: 14, 18, 22.30 hs.: Sybil: 16.05 20.20 hs.: Tortúrame y bésame; 17.50, 22 hs.: Not. P|m|18.

★ ROCA. Rivadavia 3753. 812-1517 Cont.: 15.50, 19.25 y 23 hs.: Linda Blair en: Sara T; 14, 17.30 y 21 hs Eran diez indiecitos; 15.30, 19.5 y 22.40 hs. P|m|14.

BELGRANO

★ BELGRANO. Cabildo 2250. 784- Cont.: 15.10, 17.50, 20.30 y 23 hs Sybil: 14.30, 17.10, 19.50 y 22.30 hs.: Not. P|m|18. Sáb. Trasn.

★ CABILDO. Cabildo 2347. 784-3852. Cont.: 14.30, 18.30 y 22.30 hs.: Momento de decisión; 16.25 y 20.25 hs. Julia. P|m|18 Sáb. Trasn. Julia.

★ FANTASY. Cabildo 635. 771-0066 2a sala consagrada a WALT DISNEY. A las 13.30, 15.5, 17, 18.55, 20.50 y 22.45 hs. NAPOLEON Y SAMANTHA. Sáb. y dom. numerad.

★ G. PAZ. Cabildo 2702. 781-1412. A las 14.30, 17.15, 19.50 y 22.40 hs Gran TV Color —MUNDIAL '78— Ceremonia inaugural, 30 min. sup. Argentina Holanda Todos los goles de Argentina.

★ G. SAVOY. Cab. 2829 781-0500 Cont.: 15.20, 17.33, 20.20 y 23.05 hs Madame Rosa: 14.30, 17.10, 19.20 y 22.15 hs.: Varied. (P|18|a.)

★ LIDO. Cabildo 2250. 781-1008 Cont. desde 14.30 hs. Adiós Gui Generis; Concierto para Bangladesh S|R.

★ MIGNON Juramento 2453. 781-1896 Cont.: 15.20, 18, 20.35 y 23 hs. Providence: 14.30, 17.15, 19.35, 22.30 hs.: Varied P|m|18 Sáb. Trasn.

BOEDO

★ CUYO. Boedo 856. 97-0975. - Cont.: 16.5, 19.35 y 23.10 hs.: Con mi mujer no puedo; 14.30, 17.45 y 21.15 hs.: La nueva cigarra. (P|18)

★ G. SAN JUAN. S. Juan 3246. 97-4298. Cont., Dime que me amas. Las turistas quieren guerra; El gordo de América. P|m|18.

★ LOS ANDES. Boedo 777. 97-4233 Cont.: 14.45, 17.40 y 20.50 hs.: Napoleón y Samantha: 16.25, 19.35 y 22.45 hs.: La cenicienta: 14.30 variedades. S|R.

★ N. PALACE. San Juan 2161. 941-1722. Cont.: 14.10, 18.15 y 22.30 hs Domingo negro; 16.40 y 20.50 hs El salario del miedo. (P|m|18|a.)

★ N. SELECT. S. Juan 2340. 911-5003. Cont. desde 14.30 hs. Gulliver viaja al espacio; El rey de la selva. S|R. Noche: 20.15 hs. 007 y el hombre con el revólver de oro. 22.20 hs. El animal. P|m|14.

COLEGIALES

★ ARGOS. F. Lacroze 3435. 54-0673. Cont.: 14.30, 16.30, 18.50, 20.45 y 23 hs.: Sara T: 14.10, 16.10, 18.10 20.15 y 22.30 hs.: Notic. P|m|14.

★ ATALAYA. Córdoba 4633. 773-0700. Cont.: 14.45, 18.30 y 22.30 hs.: Dos alegres aventureros; 16.45 y 20.46 hs.: El dólar marcado. (S|R.)

★ RIALTO. Córdoba 4287. 86-2764. Cont. Festival infantil: 14.30, 17.30 y 20.30 hs.: Los cuentos de Andersen y Un pirata de 12 años. S|R.

FLORES

★ A. SAN ROBERTO. Bolivia 667 612-0081. Cont.: 16 y 19 hs. El mundo maravilloso de Disney. 17.30 y 20.30 hs. Puchito campeón mundial. Pd. $ 500

★ COLISEO. Bonorino 46. 631-0181 Cont.: 15.55, 19.30 y 23 hs.: Madame Rosa; 14.15, 17.45 y 21.15 hs.: El pirata chino. (P|m|18|a.)

★ CONTINENTAL. Carabobo 915. - 631-2218. Cont. 16, 19.20 y 22.30 hs.: Marido y amante; 14.30. 17.40 y 21: Una esposa infiel. (P|m|18|a.)

★ FENIX. Rivadavia 7802. 612-8857 Hoy 21.30 horas: ALBERTO MIGRE presenta: "EL TEMA ES EL AMOR" con ARTURO PUIG, MARIA DEL CARMEN VALENZUELA y este gran elenco. S|R. Ultimas semanas.

★ FLORES. Rivadavia 6881. 631-3701. Cont.: 16.10, 19.30 y 23.5 hs.: Con mi mujer no puedo: 14.20, 17.45. 21.15 hs.: La nueva cigarra. P|m|18 15.55, 19.15 y 22.50 hs.: Notic.

★ G. PRIX. Gaona 3363. 59-2551. Cont. 14.30, Tarde: El mundo maravilloso de Oz: Titanes en el ring. Noche: 21.20: El salario del miedo; 22.55 hs.: Domingo negro. (P|18|a.)

★ G. RIVADAVIA. Riv. 8600. 69-1356 Cont. desde 14.30 hs.: Aventuras del osito Panda; El principito. S|R.

★ L. DE VEGA. L. de Vega 1744. 567-4843. Cont.: 14.40, 18.20 y 22.20 hs.: Madame Rosa: 16.30 y 20.20 hs. El pirata chino. P|m|18.

★ MORENO. Rivad. 5050. 90-4303. Cont.: 16.10, 19.30 y 23 hs.: Mi mujer no es mi señora; 14.40, 17.50 y 21.10 hs: Las turistas quieren guerra. P|m|18.

★ PUEYRREDON. Rivadavia 6871. 612-0300. Cont. 13.40, 15.45, 17.50, 20.15 y 22.40: Notic.: 14, 16.5, 18.10. 20.35 y 23 hs.: Sara T (retrato de una adolescente alcohólica). (P|14).

★ R. INDARTE. Rivera Indarte 40. 612-3300. A las 14.30, 17.15, 19.50 y 22.40 hs.: Gran TV Color —MUNDIAL '78—, Ceremonia inaugural, 30 min. suplementarios Argentina Holanda, todos los goles de Argentina.

★ SAN JOSE. Riv. 7370. 611-5989. Cont. desde 13.30 hs.: Las turistas quieren guerra; Mi mujer no es mi señora. P|m|18.

★ S. MARTIN. Riv. 7000. 612-5416. Cont. desde 13.30 hs.: Kung Fu ataca la mafia; Sierra brava. Pl. $ 300.—.

LINIERS

★ G. LINIERS. G. Paz 47. 653-2206 Cont.: 14.20, 18.30 y 22.30 hs.: Domingo negro: 16.50 y 21 hs.: Violación. P|m|18.

★ GRAN ODEON. Montiel 100. - 641-7673. Cont.: 15.40, 19 y 22.30 hs Con mi mujer no puedo: 14.17.17 y 20.35 hs.: La nueva cigarra. P m|18.

★ MARTIN FIERRO. Gral. Paz 17. 643-2266. Cont.: 15.20, 18.50 y 22.30 hs.: Madame Rosa: 13.40, 17.10 y 20.50 hs.: El pirata chino P|m|18

MATADEROS

★ ALBERDI. J. B. Alberdi 6100 68-0198. Cont. 15.25, 18.40, 22.30: Napoleón y Samantha: 14, 17.5, y 20.30: La cenicienta. (S|R.)

★ BUENOS AIRES. Av. del Trabajo 5427. 68-2325. Cont.: 14.15, 18.50 y 22.30 hs.: Patolandia nuclear: 16.30 y 20.30 hs.: Así es la vida. S|R Pl. $ 500.—.

★ EL PLATA. J. B. Alberdi 5751 68-1118. Cont.: 16.20, 19.45 y 23 hs. Con mi mujer no puedo: 14.30, 18, 21.20 hs.: La nueva cigarra. (P|18)

★ G. LUGANO. Murguiondo 1932 601-3432. Cont.: 15, 20.15 hs.: Julia; 18 y 22.30 hs.: Momento de decisión. P|m|18

★ J. NEWBERY (Barrio G. Savio Cont. desde 14.30 hs.: La mamá de la novia; No hay que aflojarle a la vida. (S|R.)

ONCE

★ MAJESTIC Av. Pueyrredón 700 87-9638. Cont.: 14.25, 18.35 y 22.3 hs. Sybil; 16.35 y 20.50 hs.: El salvaje y la dama. P|m|18. Sáb. Trasn.

★ NUEVO LORIA. Rivadavia 2858. 87-1436. Cont.: 14.17, 20, y 23 hs.: Mi mujer no es mi señora: 15.35, 18.30 y 21.30 hs.: Las turistas quieren guerra. P|m|18

PALERMO

★ G. NORTE. Sta. Fe 3739. 72-4400. Cont.: 16.15, 19.40 y 23 hs.: Con mi mujer no puedo; 14.35, 18, 21.20 hs.: La nueva cigarra. P|m|18.

★ NUEVO ROSEDAL. Serrano 2454. 774-3181. Cont.: 13.40, 17.50 y 22.15 hs. Sybil. 15.30 y 19.50 hs. Pánico en el puente. P|M|18.

SUR

★ DANTE. A. Brown 1216. 21-6184. Cont. desde 14.30 hs.: El hijo del Zorro; Regreso al mundo maravilloso de Oz. (S|R.)

★ OLAVARRIA. Olavarría 440. — 21-0154. Cont. desde 14.30 hs.: Mi mujer no es mi señora; Las turistas quieren guerra.

★ RIVAS. La Rioja 2050. 91-1841. Cont. desde 14.30 hs.: Patolandia nuclear; Así es la vida. Pl. $ 500.—.

VILLA DEVOTO

★ ACONCAGUA. Av. Mosconi 3250. 571-3208. Cont. desde 14.30 hs.: Los tigres no lloran; La lluvia borra toda huella. Pl. $ 500.—.

★ EUROCINE. N. York 3336. 50-1443. Cont.: 16.10, 19.30 y 22.40 hs.: Providence; 14.20, 18.10 y 21.10 hs.: No me males mon amour. P|m|18.

★ PARQUE. Cuenca 3255. 50-4418. Cont. desde 14.30 hs.: Simbad y el ojo del tigre; Jasón y los argonautas. Pl. $ 500.—.

VILLA URQUIZA

★ EDEN. Baunes 2536. 51-2135. - Cont. desde 14.30 hs.: 007 y el hombre del revólver de oro; La pantera rosa.

★ 25 DE MAYO. Triunvirato 4428. 51-1850. Cont.: 15.45, 19.10 y 22.50 hs.: Con mi mujer no puedo: 14.10, 17.25 y 21 hs.: La nueva cigarra. P|m|18. Sáb. Trasn.

GRAN BUENOS AIRES

★ ADROGUE - Argentino: Con mi mujer no puedo; La nueva cigarra. —Gran Adrogué: Napoleón y Samantha; Cupido motorizado.

★ AVELLANEDA - Colonial: Nacidos para vencer; La bestia; Amor mío no me hagas daño. —Gral. Roca: Lo que el oeste se llevó; Bambino en Hong Kong; Ben y Charlie.

★ BELLA VISTA - Gran Pacífico: Con mi mujer no puedo; La guerra de los sostenes.

★ BERNAL - Monumental: Mi mujer no es mi señora; Las turistas quieren guerra.

★ CASEROS - Gral. Urquiza: Con mi mujer no puedo; La nueva cigarra. —Paramount: El animal; 007 la espía que me amó.

★ CIUDADELA - Ciudadela: Marta, memoria de la perversión; La orgía; Un asunto amoroso.

★ EL PALOMAR - Helios: Con mi mujer no puedo; La guerra de los sostenes.

★ HAEDO - Gran Rex: Con mi mujer no puedo; La nueva cigarra.

★ HURLINGHAM - G. Hurlingham: Mi mujer no es mi señora; Las turistas quieren guerra.

★ JOSE C PAZ - G. Paz: Mi mujer no es mi señora; Las turistas quieren guerra.

★ LA TABLADA - M. Güemes: Con mi mujer no puedo. La guerra de los sostenes.

★ LOMAS DE ZAMORA - Avenida: Spray; Cita de oro. —Coliseo: Con mi mujer no puedo; La nueva cigarra. —Español: Mi mujer no es mi señora; Las turistas quieren guerra. —Gral. Lomas: Napoleón y Samantha; La cenicienta.

★ MORON - Morón: Sara T; Eran diez indiecitos —Ocean: Con mi mujer no puedo; La guerra de los sostenes.

★ QUILMES - Cervantes: Sara T; Me pesqué la coqueluche. —Moderno: 2001, odisea del espacio; Terror en la montaña rusa. —Rivadavia: Con mi mujer no puedo; La nueva cigarra.

★ RAMOS MEJIA - San Martín: Madame Rosa; El pirata chino.

★ SAN MARTIN - Ateneo: Sara T; Me pesqué la coqueluche. —Gran Plaza: Con mi mujer no puedo; La nueva cigarra —Moreno: Mi mujer no es mi señora; Los caballeros de la cama redonda.

★ SAN MIGUEL - Mayo: Sibil, confesiones de una adolescente; Virginidad. —San Miguel: Sara T; Eran diez indiecitos.

★ SANTOS LUGARES - Ocean: Sara T; Me pesqué la coqueluche.

★ VALENTIN ALSINA - G. Alsina: Una noche embarazosa; Romance en la cama. Sáb. Trasn.

★ VILLA BALLESTER - Majestic: Sara T; Me pesqué la coqueluche. —Sarmiento: Con mi mujer no puedo; La nueva cigarra.

CRONICA, Edición de la Mañana. Registro Propiedad Intelectual Nº 1.388.467. Director: Américo Barrios.
Redacción, Administración y Publicidad: Azopardo y Garay. Tel.: 221-1001/1051/1101.

TRES DE LOS CUATRO

SI EMPATAN HABRA OTRO

Esto le interesa. Se hace necesario explicar cómo se definirá el Grupo Uno de la Copa Libertadores de América en caso de que dos equipos igualen el primer puesto en puntos, cosa que puede ocurrir si Independiente le gana a Liga Deportiva Universitario mañana y si el miércoles 26 rojos y millonarios finalizan empatados.

En ese caso, habrá un partido definitorio. Se jugará en cancha neutral y será a todo o nada. En caso de finalizar empatados, se jugará un alargue de 30 minutos, dividido en dos tiempos, de 15 cada uno. De persistir la igualdad, la definición llegará mediante la ejecución de tiros penales. Por lo tanto, todo dependerá del resultado que obtenga Independiente frente a los ecuatorianos y de lo que pueda pasar en el "Monumental".

Aunque es menos probable, otro tanto puede ocurrir en el grupo 4 que enfrenta a colombianos y uruguayos. Si el domingo Juniors le gana a Peñarol y Deportivo Cali cae frente a Danubio habrán empatado la primera colocación y por lo tanto deberán jugar un partido para definir el grupo.

El primero de River, con el sello de calidad de Leopoldo Jacinto Luque. Hermosa media vuelta al ángulo derecho. Es el triunfo en marcha

El tercero, otro golazo: Juan José López, desde afuera del área

Fin de la completa: Saporiti marca el cuarto tras gran jugada

LA NOCHE Y LA DIAZ

EDDA DIAZ

Estrellas
RIOBAMBA 280